

Praćenje dinamike promjene urinarne mikrobiote djelovanjem antibiotika sekvencioniranjem 16S rRNA gena

Širac, Tea

Master's thesis / Diplomski rad

2016

Degree Grantor / Ustanova koja je dodijelila akademski / stručni stupanj: **University of Zagreb, Faculty of Food Technology and Biotechnology / Sveučilište u Zagrebu, Prehrambeno-biotehnološki fakultet**

Permanent link / Trajna poveznica: <https://um.nsk.hr/um:nbn:hr:159:366769>

Rights / Prava: [In copyright](#) / [Zaštićeno autorskim pravom](#).

Download date / Datum preuzimanja: **2024-08-02**



Repository / Repozitorij:

[Repository of the Faculty of Food Technology and Biotechnology](#)



SVEUČILIŠTE U ZAGREBU
PREHRAMBENO-BIOTEHNOLOŠKI FAKULTET

DIPLOMSKI RAD

Zagreb, rujan 2016.

Tea Širac

614/MB

**PRAĆENJE DINAMIKE
PROMJENE URINARNE
MIKROBIOTE DJELOVANJEM
ANTIBIOTIKA
SEKVENCIJIRANJEM 16S rRNA
GENA**

Rad je izrađen u Kabinetu za bioinformatiku na Zavodu za biokemijsko inženjerstvo Prehrambeno-biotehnološkog fakulteta Sveučilišta u Zagrebu pod mentorstvom dr.sc. Jurice Žučka, doc. Prehrambeno-biotehnološkog fakulteta Sveučilišta u Zagrebu.

Zahvaljujem svome mentoru, dr.sc. Jurici Žučku, doc. na stručnom vodstvu i neprocjenjivoj pomoći tijekom izrade i pisanja ovog diplomskog rada, te na nadasve korisnim savjetima i velikoj motivaciji.

Veliko hvala mojim roditeljima, bez kojih ovo ne bih uspjela, na iznimnoj potpori pruženoj tijekom studija, Matku i Lani što su uvijek tu za mene i Ivanu na bezuvjetnoj ljubavi i podršci.

TEMELJNA DOKUMENTACIJSKA KARTICA

Diplomski rad

Sveučilište u Zagrebu
Prehrambeno-biotehnološki fakultet
Zavod za biokemijsko inženjerstvo
Kabinet za bioinformatiku

Znanstveno područje: Biotehničke znanosti
Znanstveno polje: Biotehnologija

PRAĆENJE DINAMIKE PROMJENE URINARNE MIKROBIOTE DJELOVANJEM ANTIBIOTIKA SEKVENCIONIRANJEM 16S rRNA GENA

Tea Širac, 614/MB

Sažetak: Urinarne infekcije predstavljaju jednu od najčešćih infekcija uzrokovanu bakterijama. Većina ih je uzrokovana bakterijom *Escherichia coli* i češće su prisutne kod žena prvenstveno zbog anatomskih razlika. Napredak tehnologije sekvencioniranja omogućio nam je direktno sekvencioniranje okolišnih uzoraka čime se omogućilo sekvencioniranje bakterija koje se ne mogu kultivirati u laboratoriju. Svrha ovog rada bila je praćenje promjene urinarnog mikrobioma uslijed djelovanja antibiotika Cefalina kod pacijentice s urinarnom infekcijom. Praćenje se provodilo sekvencioniranjem 16S rRNA gena, točnije V3 i V4 varijabilnih regija pomoću posebno dizajniranih početnica. Pokazano je da uzorak prije terapije ima najmanju bioraznolikost pri čemu uzročnik infekcije, nepoznata bakterija iz porodice Enterobacteriaceae, prevladava sa zastupljenošću većom od 95%. Korištenjem antibiotika dolazi do naglog zamjenjivanja uropatogenih bakterija sa bakterijskim rodovima uobičajenim u urinarnom mikrobiomu, najviše *Lactobacillus* vrstama. Ta bakterijska vrsta ima zaštitnu ulogu, te pomaže u održavanju normalne mikrobiote.

Ključne riječi: urinarni mikrobiom, 16S rRNA sekvencioniranje, urinarna infekcija, QIIME program, bioraznolikost

Rad sadrži: 62 stranice, 23 slike, 2 tablice, 65 literaturnih navoda

Jezik izvornika: hrvatski

Rad je u tiskanom i elektroničkom (pdf format) obliku pohranjen u: Knjižnica Prehrambeno-biotehnološkog fakulteta, Kačićeva 23, Zagreb

Mentor: doc.dr.sc. Jurica Žučko

Stručno povjerenstvo za ocjenu i obranu:

1. izv.prof.dr.sc. Antonio Starčević
2. doc.dr.sc. Jurica Žučko
3. izv.prof.dr.sc. Jasna Novak
4. prof.d.sc. Blaženka Kos

Datum obrane: 22. rujna 2016.

BASIC DOCUMENTATION CARD

Graduate Thesis

University of Zagreb
Faculty of Food Technology and Biotechnology
Department of Biochemical Engineering
Section for Bioinformatics

Scientific area: Biotechnical Sciences
Scientific field: Biotechnology

URINARY MICROBIOTA DYNAMICS DURING ANTIBIOTIC THERAPY DETERMINED BY 16S rRNA GENE SEQUENCING

Tea Širac 614/MB

Abstract: Urinary tract infections (UTI) are among the most common bacterial infections. Most UTIs are caused by uropathogenic *Escherichia coli* and they are more often present in women primarily due to anatomical reasons. Progress in sequencing technology allowed us to sequence environmental samples which enable sequencing of the non-culturable bacteria. The purpose of this study was to monitor changes in urinary microbiome in patient with UTI who receives antibiotic therapy. Monitoring was carried out by sequencing 16S rRNA gene, specifically V3 and V4 variable region using specially designed primers. It is shown that the pre-treatment sample has the lowest biodiversity. In that sample prevails an unknown Enterobacteriaceae bacteria, which is the cause of infection, with over 95%. The use of antibiotics leads to the rapid replace of uropathogenic bacteria with bacterial genera common in urinary microbiome – *Lactobacillus*. They have a protective role and help maintain normal microbiota.

Keywords: urinary microbiome, 16S rRNA sequencing, urinary infection, QIIME pipeline, biodiversity

Thesis contains: 62 pages, 23 figures, 2 tables, 65 references

Original in: Croatian

Graduate Thesis in printed and electronic (pdf format) version is deposited in: Library of the Faculty of Food Technology and Biotechnology, Kačićeva 23, Zagreb

Mentor: PhD, Jurica Žučko, Assistant professor

Reviewers:

1. PhD, Antonio Starčević, Associate professor
2. PhD, Jurica Žučko, Assistant professor
3. PhD, Jasna Novak, Associate professor
4. PhD, Blaženka Kos, Full professor

Thesis defended: September 22, 2016

Sadržaj

1. UVOD	1
2. TEORIJSKI DIO	3
2.1. BIORAZNOLIKOST I METODE ODREĐIVANJA BIORAZNOLIKOSTI	3
2.2. ČOVJEK KAO SUPRA-ORGANIZAM	6
2.3. MOLEKULARNI MARKERI ZA IDENTIFIKACIJU BAKTERIJSKIH VRSTA	7
2.4. ILLUMINA MISEQ, QIIME PROGRAM I PAIRED-END SEKVENCIONIRANJE	12
2.5. INFEKCIJA MOKRAĆNOG SUSTAVA I LIJEČENJE ANTIBIOTIKOM.....	15
3. EKSPERIMENTALNI DIO	18
3.1. MAXWELL IZOLACIJA DNA.....	18
3.2. PROTOKOL ZA SEKVENCIONIRANJE DNA	20
3.3. QIIME	26
3.3.1. Pre-procesiranje.....	26
3.3.2. Analize raznolikosti.....	28
3.3.3. Alfa raznolikost	31
3.3.4. Beta raznolikost	33
3.3.5. Skripta core diversity.....	34
4. REZULTATI I RASPRAVA	36
4.1. ODREĐIVANJE TAKSONOMIJE	36
4.2. ALFA RAZNOLIKOST.....	45
4.3. BETA RAZNOLIKOST.....	50
4.4. USPOREDBA S „NORMALNIM“ URINARNIM MIKROBIOMOM I PRAĆENJE DINAMIKE RODOVA UZROKOVANE ANTIBIOTIKOM.....	53
5. ZAKLJUČCI	57
6. LITERATURA	57

1. UVOD

Mikroorganizmi obitavaju u svim staništima u prirodi, ali i u, i na ljudskom organizmu. Upravo zbog njihove prisutnosti u organizmu došlo je do potrebe za definiranjem pojmova mikrobiom i mikrobiota. Iako se ta dva pojma često miješaju i koriste kao sinonimi, postoji bitna razlika među njima i potrebno ju je istaknuti. Mikrobiota ljudskog organizma predstavlja 10-100 milijardi mikrobnih stanica u simbiozi sa ljudskim organizmom, prvenstveno bakterija u crijevima, ali i drugdje. Humani mikrobiom predstavlja cjelokupni genom prisutnih mikroorganizama (1), a pojam je 2004. godine uveo Joshua Lederberg (2). Pokrenuti su brojni projekti istraživanja ljudskog mikrobioma na čelu sa Projektom ljudskog mikrobioma pokrenutim 2008. godine, sa ciljem razumijevanja uloge simbioze mikroorganizama i ljudi, te njihovog utjecaja na ljudsko zdravlje (3). Suvremena medicina sve se više okreće personaliziranoj medicini, a istraživanja na temu mikrobioma znatno pomažu tom razvoju i razumijevanju različitih bolesti jer se mikrobiom među ljudima može razlikovati čak za 80-90% (4).

Smanjenje cijene sekvencioniranja tokom vremena dovelo do njegovog češćeg korištenja u identifikaciji mikroorganizama nađenih u ili na ljudskom organizmu koji se ne mogu uzgajati u laboratorijskim uvjetima. Time je omogućeno generiranje milijuna sekvenci po uzorku kako bi se odredila razlika u mikrobnim zajednicama između različitih mjesta na tijelu i između različitih pojedinaca. U ovom radu sekvencioniranje 16S rRNA se provodilo na Illumina platformi koja spada u Next-generation sequencing (NGS) metode sekvencioniranja. Upravo ta povećana moć sekvencioniranja dovela je do razvoja računalnih alata za obradu te ogromne količine dobivenih podataka (5). Jedan od tih alata je i QIIME, koji je i korišten u ovom radu. Njegova prednost u odnosu na druge alate je ta što ima sposobnost korištenja metapodataka uzoraka (set podataka koji daju informaciju o drugim podacima), kao što su klinički podaci o subjektu, za vizualizaciju dobivenih rezultata.

Svrha ovog rada bila je istražiti promjenu urinarnog mikrobioma tijekom terapije antibioticima kod pacijentice s urinarnom infekcijom. Nakon velikog broja istraživanja mikrobioma pet različitih lokacija na ljudskom tijelu (usta, nos, koža, vagina i crijeva) u sklopu Projekta humanog mikrobioma, na red je došao i urinarni mikrobiom za kojeg se dugo krivo smatralo da je sterilan (6). Otkrićem mikroorganizama u urinu zdravih osoba došlo je do potrebe za istraživanjem urinarnog mikrobioma i kod bolesnih osoba jer se već prije ustanovilo da postoje razlike u mikrobiomu obzirom na zdravstveno stanje ispitanika, neovisno o lokaciji u ili na organizmu. Provedena su brojna istraživanja na tu temu, a u ovom radu pokušalo se odgovoriti na pitanje kako se mijenja urinarni mikrobiom tokom bolesti,

odnosno terapije antibiotikom i razlikuje li se on od normalnog mikrobioma urinarnog trakta. Primjenom QIIME programa za analizu podataka identificirali su se prisutni mikroorganizami u urinu tokom osam dana – jedan dan prije terapije antibiotikom i tokom sedam dana terapije, odredila se raznolikost mikroorganizama među uzorcima i u svakom pojedinačnom uzorku, te su se ti rezultati usporedili sa poznatim podacima o urinarnom mikrobiomu zdravih osoba da bi se uočile razlike u mikrobiomu izazvane infekcijom i korištenjem antibiotika.

2. TEORIJSKI DIO

2.1. BIORAZNOLIKOST I METODE ODREĐIVANJA BIORAZNOLIKOSTI

Pojam biološke raznolikosti prvi je upotrijebio E.O. Wilson 1985. godine i definirao ju je kao raznolikost i varijabilnost živih organizama i ekoloških kompleksa u kojima oni obitavaju (7). Drugim riječima, biološka raznolikost je sveukupna raznolikost života na Zemlji. Prihvaćena je podjela na tri vrste biološke raznolikosti – (i) genetska raznolikost, (ii) raznolikost vrsta i (iii) raznolikost ekosustava (8). Genetska raznolikost opisuje varijacije u broju i tipovima gena prisutnim u različitim vrstama. Ona se povećava spontano, mutacijama ili rekombinacijom genetskog materijala tijekom mejotičke diobe stanica. Igra važnu ulogu u specijaciji ili evoluciji novih vrsta, bitna je pri prilagodabama na promjene okolišnih uvjeta i u agrikulturi. Raznolikost vrsta opisuje raznolikost u broju i bogatstvu vrsta na nekom području, te je izrazito ovisna o klimatskim uvjetima. Ukoliko se neka vrsta nalazi samo na određenom području, tada se ona naziva endemska vrsta. Zdravim ekosustavom smatra se onaj u kojem postoji velika raznolikost vrsta i njihovih staništa. Raznolikost vrsta u nekom staništu naziva se α -raznolikost, dok se raznolikost vrsta između više staništa naziva β -raznolikost. Postoji i γ -raznolikost koja se odnosi na raznolikost staništa na nekom zemljopisnom području (9).

Do sada je otkriveno preko 2,3 miliona vrsta za koje se smatra da predstavljaju samo 20% ukupnog broja vrsta. Nedavno objavljeno drvo života (10) ukazuje na dominaciju bakterija u biološkoj raznolikosti Zemlje. Veliku zapreku otkrivanju novih bakterijskih vrsta predstavljaju rodovi za čiju identifikaciju ne postoje laboratorijske metode uzgoja, nego se moramo pouzdati u sekvencioniranje njihova genoma. Često te vrste obitavaju u ekstremnim staništima kao što su izvori vruće vode sa iznimno visokim temperaturama, staništa s visokom koncentracijom soli, izrazito niskim ili visokim pH vrijednostima, te zaleđena mjesta Antarktika ili kilometrima iznad Zemljine površine (11). Također, zapreku kultivaciji predstavlja njihov spori rast, ovisnost rasta o drugim vrstama ili veliki utjecaj okolišnih faktora. Takve bakterije koje se ne mogu kultivirati nisu rijetke, baš suprotno, smatra se da predstavljaju čak trećinu ukupne bioraznolikosti Zemlje. Skupa sa bakterijama koje se mogu uzgajati u laboratorijskim uvjetima čine dvije trećine vrsta, što bakterije stavlja na sam vrh stabla života po brojnosti, a to se može iščitati i iz slike 1.

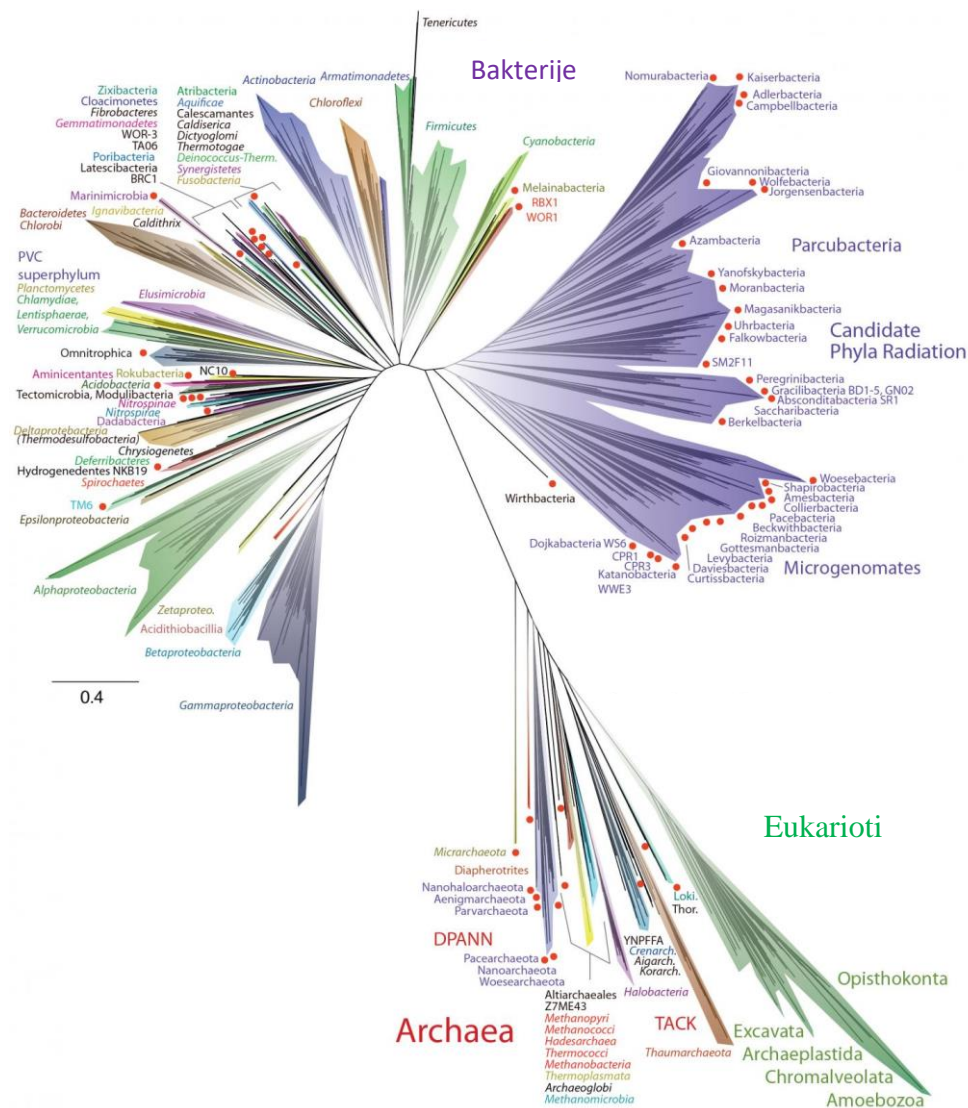

Slika 1. Trenutni prikaz stabla života koji obuhvaća ukupnu raznolikost vrsta (10)

Upravo zbog obitavanja u ekstremnim staništima i nemogućnosti kultivacije velikog broja bakterija došlo je do razvoja modernih metoda za analizu bioraznolikosti bakterijskih zajednica koje zamjenjuju tradicionalne mikrobiološke metode zbog svoje brzine i jednostavnosti. Bakterije se analiziraju direktno iz svog prirodnog okoliša pa nema potrebe za medijem za rast, uzorci mogu biti mali, a rezultati su reproducibilni. Najpoznatije moderne metode analize bakterijske raznolikosti su (i) fluorescentna *in situ* hibridizacija (FISH) (12), (ii) protočna citometrija (FCM) (13), (iii) elektroforeza u gradijentu denaturirajućeg agensa (DGGE) (12), (iv) polimorfizam veličine restrikcijskih fragmenata (RFLP) (14), (v) polimorfizam duljine umnoženih fragmenata (AFLP) (15) i (vi) kvantitativni PCR (Q-PCR) (16). Fluorescentna *in situ* hibridizacija bazirana je na klasičnim hibridizacijskim metodama. Konstruirana se stabilna dvolančana struktura hibridizacijom pod posebnim uvjetima

jednolančane molekularne probe koja je fluorescentno označena i jednolančane komplementarne polinukleotidne sekvence. To omogućava lociranje gena, sekvence ili molekularnog markera direktno u DNA ili RNA molekuli pomoću fluorescentnog mikroskopa koji osvjetljuje uzorak svjetlošću određene valne duljine i dovodi do pobuđivanja fluorokroma. Kod proučavanja bakterijske biološke raznolikosti najčešće upotrijebljene probe su one komplementarne 16S rRNA i 23S rRNA ribosomalnoj sekvenci. Najveća prednost FISH metode je ta što ne oštećuje uzorak, odnosno bakterijski kromosom. Protočna citometrija bazira se na mjerenju kemijskih i fizikalnih parametara poput fluorescencije ili rasapa svjetlosti zbog mikroorganizama i omogućava kvalitativnu i kvantitativnu karakterizaciju pojedine stanice na brz, precizan i reproducibilan način. Analiza se provodi u specijalnom uređaju – protočnom citometru, koji svojom konstrukcijom omogućava prolazak pojedinačnih stanica kroz detektor zadužen za detektiranje fluorescentnih signala stanica. Ukoliko se koriste okolišni uzorci stanice su dodatno označene fluorescentnom bojom ili tretirane označenim antitijelima ili polinukleotidima. Elektroforeza u gradijentu denaturirajućeg agensa izvodi se u poliakrilamidnom gelu s gradijentom denaturanta (na primjer uree) od kuda i dolazi sam naziv metode. Vršiti se elektroforeza dvolančane molekule DNA koja se, iako je iste duljine, zbog razlike u redosljedu nukleotida počinje denaturirati na različitim mjestima u gelu što usporava njenu migraciju kroz gel. Metoda je jako osjetljiva i može odvojiti fragmente nukleinskih kiselina koji se razlikuju samo u jednoj bazi. Također je ponovljiva, brza i relativno jeftina. Upravo zbog tih pozitivnih karakteristika često se koristi kod analiza okolišnih uzoraka i kod određivanja biološke raznolikosti (17). Polimorfizam veličine restrikcijskih fragmenata, odnosno RFLP metoda započinje izolacijom DNA i umnažanjem određenog dijela genoma pomoću PCR metode. RFLP služi za detekciju prisutnosti fragmenata DNA različite duljine nakon tretiranja DNA molekule restrikcijskim endonukleazama. Nakon toga provodi se gel elektroforeza i vizualizacija vrpce. Ukoliko vizualizacije nije zadovoljavajuća kreće se na Southern blotting sa probom, odnosno obilježenom DNA sekvencom koja hibridizira sa jednim ili više fragmenata DNA iz uzoraka, te daje specifičan uzorak karakterističan za određeni genotip. Vrlo slična metoda je AFLP, kod koje se DNA također obrađuje restrikcijskim enzimima, no nakon toga slijedi ligacija s adaptorima specifičnima za te restrikcijske enzime i PCR metoda za umnažanje samo određenih fragmenata pomoću selektivnih početnica. Analiza završava elektroforezom u poliakrilamidnom gelu i detekcijom vrpce autografijom. Q-PCR se koristi za mjerenje prisutnosti i ekspresije genetičkih markera pomoću fluorescentne boje ili fluorescentnih proba kao što je prikazano na slici 2. Oni služe za mjerenje akumulacije gena u stvarnom vremenu

tokom svakog ciklusa PCR-a jer je jačina fluorescencije proporcionalna amplificiranim genima. Dvolančana molekula DNA se denaturira i na svaki lanac se veže po jedna početnica, a sonda komplementarna dijelu DNA između mjesta na koje se veže početnica, se veže na jedan lanac. Sonda predstavlja jednolančani oligonukleotid s dvije fluorescentne jedinice. Tokom sinteze DNA dolazi do hidrolize sonde i javlja se fluorescencija. Bilježi se porast fluorescencije dok se ne dostigne kritična vrijednost fluorescencije.

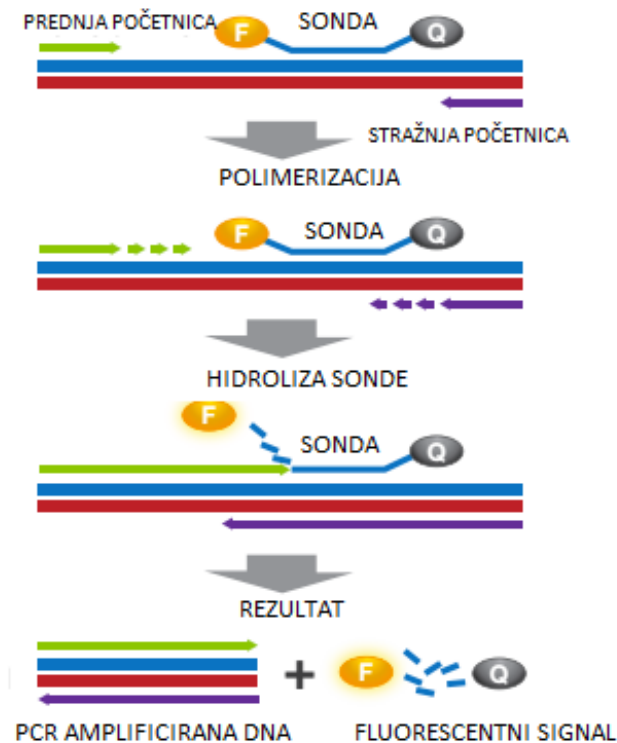

Slika 2. Mehanizam djelovanja Q-PCR-a (18)

2.2 ČOVJEK KAO SUPRA-ORGANIZAM

Ljudski mikrobiom skup je svih mikroorganizama (eukarioti, archaee, bakterije i virusi) koji žive u suradnji sa ljudskim tijelom. Zanimljiv je podatak da bakterijskih stanica u i na ljudskom tijelu ima i do deset puta više od ljudskih stanica, a mikrobní genom broji i do 1000 gena više od ljudskog. Većina mikroorganizama našeg organizma nije opasna po zdravlje, nego dapače, ima pozitivan učinak na njega i pomažu našem organizmu da normalno funkcionira tako što, na primjer, provode brojne metaboličke reakcije koje ljudski organizam ne može. Brojna istraživanja su pokazala da promjene mikrobiote koreliraju sa određenim bolestima, što dovodi do zaključka da bi se velika pozornost trebala posvetiti upravo

identificiranju mikrobiote kako bi se uočila svaka promjena u njenom sastavu i kako bi se došlo do zaključka o kojoj bolesti se radi, te kako ju liječiti. Upravo zbog tog cilja, identifikacije mikrobioma i njegove uloge u zdravlju i bolesti, pokrenut je Projekt humanog mikrobioma (HMP) (19) koji je zbog razvoja metagenomike bio u mogućnosti dati odgovore na brojna pitanja koja su dugo mučila znanstvenike. Glavni pristup metagenomike je ispitivanje genoma izoliranog iz mikrobne populacije uzorkovane iz prirodnog okruženja, čime se izbjegava potreba za kultiviranjem pojedinačnih mikroorganizama. HMP se fokusirao na karakterizaciju mikrobne populacije sa nekoliko mjesta na ljudskom tijelu: nosna i usna šupljina, te gastrointestinalni i urogenitalni trakt. Jedan od ciljeva projekta je i određivanje povezanosti pojave neke bolesti i promjene ljudskog mikrobioma, a ovaj rad uspoređuje bakterijske vrste prisutne tokom urinarne infekcije i tretmana antibiotikom sa inače prirodno prisutnim vrstama.

Analiza humanog mikrobioma podrazumijeva proučavanje mikrobnih zajednica pronađenih u i na ljudskom tijelu. Sve to dovodi do boljeg razumijevanja uloge mikroba u bolesti i zdravlju. Budući da tradicionalne metode rasta i izolacije individualnih organizama praćene fenotipskim ili genotipskim analizama nisu bile prikladne za analizu pojedinačnih uzoraka, došlo je do razvoja nove generacije sekvencioniranja. Ona predstavlja temelji alat u brojnim projektima određivanja humanog mikrobioma poput ranije spomenutog Projekta humanog mikrobioma, upravo zbog svoje manje cijene i mogućnosti identificiranja i organizama koji se ne mogu kultivirati. Eksperimentalne metode koje spadaju u novu generaciju sekvencioniranja uključuju (i) „shotgun“ sekvencioniranje, metodu sekvencioniranja DNA koja omogućava uzorkovanje svih gena u svim organizmima u datom kompleksnom mikrobiološkom uzorku (ii) mikrobiološku metatranskriptomiku, analizu svih molekula RNA kodiranih grupom mikroorganizma u kompleksnom uzorku i (iii) sekvencioniranje 16S rRNA, metodu za identifikaciju i usporedbu bakterija prisutnih u uzorku. Mi ćemo se u ovom radu zadržati na zadnje spomenutoj metodi, analizi 16S rRNA i to pomoću Illumina MiSeq uređaja za sekvencioniranje.

2.3. MOLEKULARNI MARKERI ZA IDENTIFIKACIJU BAKTERIJSKIH VRSTA

Naglim i brzim rastom broja genetičkih istraživanja i metoda za identifikaciju organizama, klasifikacija bakterija prošla je od morfološke i citološke, preko biokemijske, sve do faze molekularnih markera. Molekularni markeri su se nametnuli kao bitan alat pri

identifikaciji bakterijskih vrsta. Definiraju se kao fragmenti DNA sekvence povezani sa genomom koji se koriste za identifikaciju određene DNA sekvence (20). Smješteni su i u kodirajućim i u ne kodirajućim regijama DNA, te imaju nekoliko karakteristika - (i) većina su „housekeeping“ geni prisutni u svim bakterijskim vrstama, (ii) imaju visok stupanj polimorfizma, što im omogućava razlikovanje među bakterijskim vrstama i (iii) markeri su konzervirani u pojedinim regijama što olakšava dizajniranje potrebnih početnica za PCR metodu. Više je vrsta markera koji se koriste u analizama, a neki od najkorištenijih su geni 16S rRNA, 23S rRNA, *rpoB*, *gyrB*, *dnaK* i drugi. Svaki od njih ima svoje prednosti i mane, a dokazano je da kombinacijom više markera dobivamo pouzdanije rezultate kod klasifikacije bakterija (21). Ipak, za sada je učestalija upotreba samo jednog markera u analizama. 23S rRNA gen kodira za 23S rRNA, komponentu 50S prokariotske podjedinice sa ribosomalnom peptidil transferaznom aktivnošću. Vrlo je koristan zbog velikog broja varijacija u bakterijskim vrstama bitnima u medicini. 16S-23S rDNA ISR kao marker je međugenska regija između 16S rDNA i 23S rDNA lokusa u rDNA operonu. Struktura 16S-23S rDNA ISR pokazuje veliku raznolikost među vrstama što doprinosi boljoj klasifikaciji određenih bakterija. *rpoB* gen kodira za podjedinicu DNA-zavisne RNA polimeraze i sadrži visoko konzerviranu regiju koja se koristi kod klasifikacije. Najzastupljeniji je kod identifikacije *Mycobacterium* vrsta, spiroheta, a posebno *Legionella* vrste. *gyrB* gen kodira za β -podjedinicu DNA giraze koja spada u topoizomeraze, a koristi se jer je kod gena uključenih u transkripciju i translaciju horizontalni prijenos gena rijedak, što povećava točnost klasifikacije vrsta. *dnaK* gen kodira za „heat shock“ protein i bitan je u smatanju i odmatanju proteina koji služe kao „pratioci“ drugim proteinima. Smatra se dobrim markerom zbog svojih konzerviranih karakteristika i sveprisutnosti u bakterijskim vrstama.

Od svih navedenih molekularnih markera, još uvijek se najviše koristi 16S rRNA gen kao marker, iako je dokazano da nije najbolji izbor za klasifikaciju baš svih bakterijskih vrsta. Međutim, najčešće se koristi kod identifikacije rodova i vrsta bakterija koje se ne mogu identificirati prema biokemijskom profilu, sojeva koji se ne mogu identificirati uobičajenim postupcima, ili za identifikaciju vrsti koje se rijetko povezuje sa zaraznim bolestima u ljudi. Ipak, brojne prednosti kao što su (i) njegova prisutnost u gotovo svim bakterijama, (ii) nepromjenjivost njegove funkcije tokom vremena i (iii) dostatna veličina za informatičke potrebe stavljaju ga u sam vrh korištenih molekularnih markera (22). Sekvenca 16S rRNA gena duga je otprilike 1.5 kb i sadrži konzervirane, ali i varijabilne regije što je prikazano i na slici 3. Nasuprot genima koji kodiraju za enzime ima veći stupanj konzerviranosti jer rRNA

ne podliježe čestim mutacijama, pa joj se ni struktura ne mijenja. 16S rRNA gen koristi se kao molekularni marker jer je univerzalan u bakterijama i upravo zato se može koristiti za određivanje bakterija od koljena pa sve do vrsta. Vrlo je koristan kod identifikacije bakterija koje se ne mogu kultivirati, o kojima je već bilo riječi. Naravno, i taj marker, unatoč velikoj uporabi, ima svoje limitacije koje se najbolje očituju kod vrlo bliskih vrsta sa velikom sekvencijskom sličnošću jer je broj polimorfni mjesta u 16S rRNA izrazito malen što otežava razlikovanje vrlo srodnih vrsta. Unatoč svemu tome, on i dalje ostaje najčešće korištena metoda za identifikaciju nepoznatih bakterija.

Paul Hebert je 2003. godine skupa sa svojim suradnicima u radu „*Biological identifications through DNA barcodes*“ predložio „DNA barcoding“ kao način identificiranja vrsta kako bi olakšao snalaženje u ogromnoj populaciji organizama i biološkoj raznolikosti na Zemlji, te kako bi svrstao nepoznate vrste u već poznate ili nove vrste (23). Sekvence DNA postale su glavni izvor novih informacija u području evolucije i razumijevanja genetičkih poveznica (24). Uporaba „barkodova“ temelji se na korištenju kratkih sekvenci gena koje predstavljaju dobro klasificirani dio genoma. Glavna premisa teorije „barkodova“ je ta da kratka standardna sekvenca može razlikovati individue vrste jer je genetička različitost među vrstama veća od one unutar vrsta (24). Upravo je napredak u području sekvencioniranja pomoću modernih tehnologija učinio korištenje „barkodova“ točnijim, bržim i pouzdanijim (25). DNA „barkod“ je jedna ili više relativno kratkih sekvenci gena (500 – 1000 pb) prisutnih u genomu, koja je dovoljno jedinstvena da može služiti u identifikaciji vrste. „Barkodiranje“ je koristan alat za taksonomsku klasifikaciju i identifikaciju vrsta, te mu je glavna prednost što zahtijeva sekvencioniranje kratke i standardne DNA sekvence točno definiranog gena. To znači da se kompletna informacija o vrsti može dobiti iz jednog uzorka prateći standardni protokol. Identifikacija se vrši umnožavanjem varijabilne regije odnosno DNA „barkod“ regije genoma pomoću PCR metode. Najčešće korištene regije uključuju ribosomsku DNA, kloroplastnu DNA ili mitohondrijsku DNA. The Consortium for the Barcode of Life (CBOL) promovira upravo identifikaciju temeljenu na jednom univerzalnom markeru, odnosno DNA „barkodu“. Idealna regija ili lokus za „barkod“ trebala bi imati nisku intra specifičnu i visoku inter specifičnu divergenciju, te bi se trebala moći lako umnažati u svim željenim vrstama pomoću univerzalne početnice. Bakterijski 16S rRNA gen opisan je kao bitan marker u ljudskim kliničkim uzorcima (26) jer je konzerviran u bakterijama i upravo se zato može koristiti kao DNA „barkod“ za različite vrste. Nažalost, ne postoji jedan univerzalni gen konzerviran u svim domenama života koji bi se koristio za razlikovanje vrsta.

Isto tako, identifikacija bazirana na DNA „barkodu“ mora moći razlikovati intra od inter specifičnih genetičkih varijacija što je često teško. Dakle, mora se uspostaviti referentna sekvenca iz taksonomski potvrđenog uzorka kako bi se koristio DNA „barkod“. Sam postupak identifikacije vrsta pomoću „barkoda“ uključuje pronalaženje željenog dijela genoma, odnosno specifične regije gena iz uzorka koji promatramo. Sekvenca „barkoda“ se tada uspoređuje sa knjižnicom referentnih „barkodova“ dobivenih od poznatih vrsta. Uzorak se identificira ukoliko se njegova sekvenca „barkoda“ poklapa sa nekom od sekvenci u knjižnici. Ukoliko to nije slučaj, taj „barkod“ predstavlja novi slijed za određenu vrstu ili čak ukazuje na postojanje dotad nepoznate vrste. The barcode of life dana system (BOLD) informatički je sustav koji pomaže skupljanje, analizu, skladištenje i publikaciju „barkodova“ te je dostupan svim istraživačima u tom području. BOLD bi mogao služiti kao univerzalno polazište za identifikaciju vrsta. Najčešće korišteni „barkod“ u bakterija je 16S rRNA gen koji se koristio i u našem slučaju.

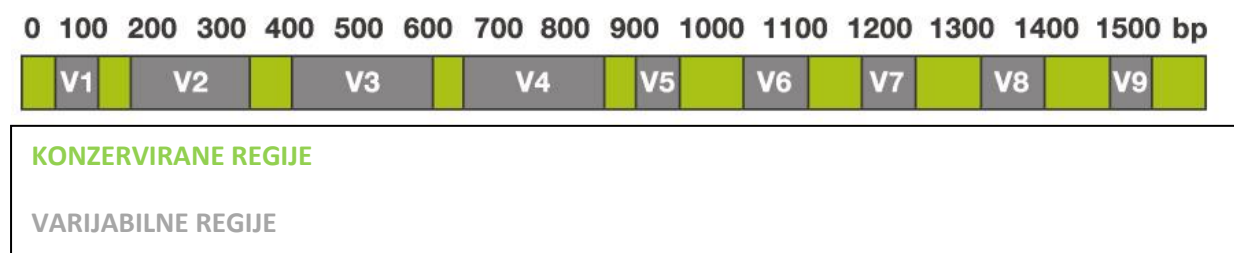

Slika 3. Prikaz 16S rRNA gena sa konzerviranim i varijabilnim regijama (27)

Bakterijski gen za 16S ribosomalnu RNA sadrži devet hipervarijabilnih regija koje pokazuju veliku različitost između bakterija, a nazvane su V1, V2, V3, V4, V5, V6, V7, V8 i V9, a njihov prikaz vidimo na slici 4.

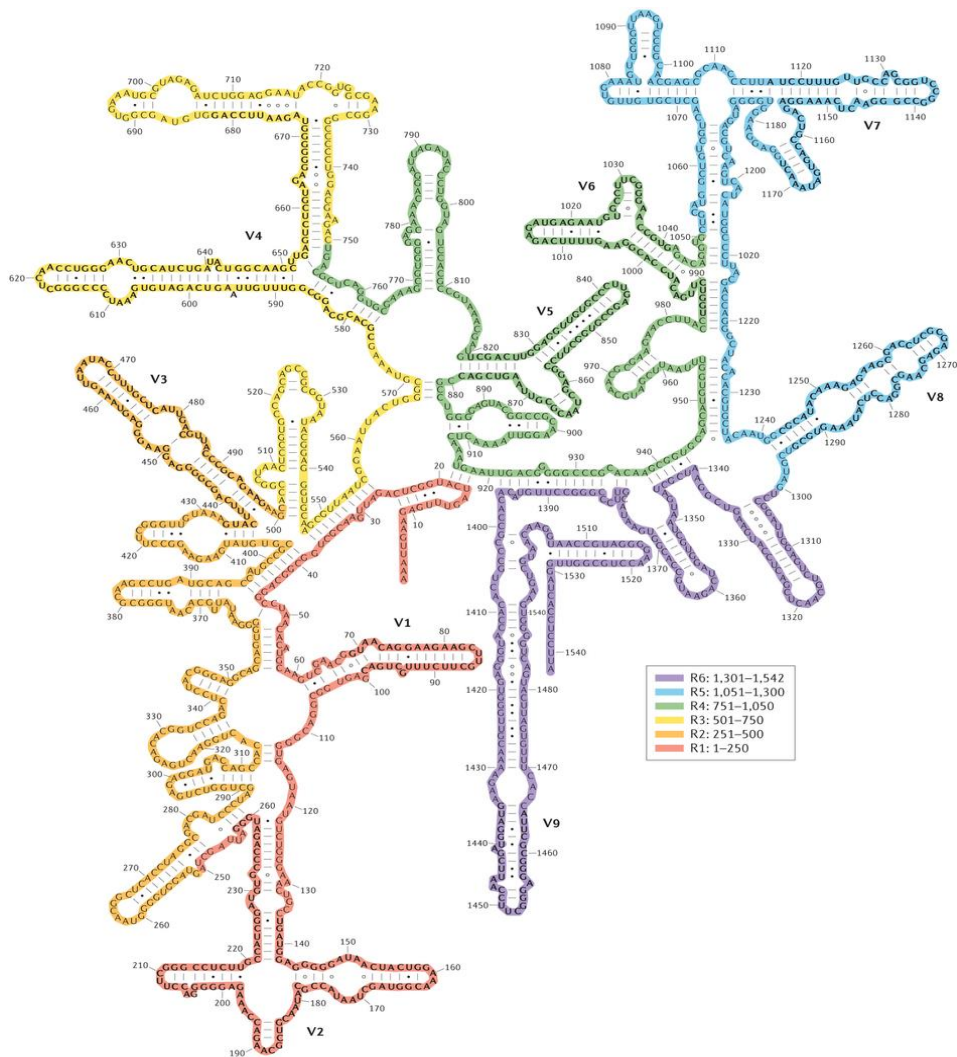

Nature Reviews | Microbiology

Slika 4. Sekundarna struktura 16S rRNA bakterije *Escherichia coli* (28)

Sekvence specifične za vrste unutar hipervarijabilnih regija predstavljaju koristan alat u brojnim dijagnostičkim testovima i drugim znanstvenim istraživanjima, uključujući i identifikaciju nepoznatih bakterijskih vrsta. Budući da se samo jedna regija ne može koristiti za razlikovanje svih bakterijskih vrsta jer hipervarijabilne regije pokazuju različiti stupanj sekvencijske raznolikosti, provedena su brojna istraživanja koja uspoređuju prednosti svake pojedine regije i kombinaciju određenih regija kod identifikacija vrsta. Došlo se do zaključka da V1 regija daje najbolje rezultate u razlikovanju *Staphylococcus aureus*, V2 i V3 regije prikladne su za analizu svih bakterijskih vrsta do razine roda, osim kod bliskih enterobacteriaceae. Također, V2 daje najbolje rezultate između *Mycobacterial*, a V3 između *Haemophilus* vrsta. V6 regija odgovara za razlikovanje gotovo svih bakterijskih vrsta, osim enterobacteriaceae. Ostale regije – V4, V5, V7 i V8, bile su, same, nedovoljno dobar alat za analize (29). Dakle, zbog ogromnog broja različitih bakterija, poželjno je u istraživanjima

uzeti u obzir više od jedne hipervarijabilne regije kako bi se povećala osjetljivost, specifičnost i pouzdanost. Same hipervarijabilne regije u većini bakterija su okružene konzerviranim sekvencama što omogućava korištenje PCR metode za amplifikaciju željenih sekvenci pomoću univerzalnih početnica. Dobar odabir hipervarijabilnih regija koje će se uzeti u obzir u istraživanjima i pravilan odabir početnica koje obuhvaćaju željene regije značajno doprinose točnosti samih rezultata. Pokazano je da obuhvaćanje regija V1 – V3 i V3 – V5 sa početnicama daje podjednako dobre rezultate (30), i zbog toga su u ovom radu obuhvaćene V3 – V5 regije sa specifičnim početnicama.

2.4. ILLUMINA MISEQ, QIIME PROGRAM I PAIRED-END SEKVENCIONIRANJE

Ukoliko želimo sekvencionirati i analizirati 16S rRNA gen pomoću Illumine MiSeq uređaja prikazanog na slici 5, potrebno je slijediti određeni protokol (31) koji uključuje (i) ekstrakciju DNA, (ii) odabir početnica obzirom na varijabilne regije koje smo odlučili umnažati, (iii) pripremu knjižnice, odnosno umnožavanje varijabilnih regija pomoću PCR-a, (iii) sekvencioniranje pomoću MiSeq uređaja i (iv) interpretaciju dobivenih rezultata pomoću npr QIIME programa. Illumina tehnologija sekvencioniranja koristi se za brza i precizna sekvencioniranja, te omogućava široku primjenu u gnomici, transkriptomici i epigenomici (32).



Slika 5. Prikaz Illumina MiSeq uređaja (33)

Detekcija fluorescencije je osnovni princip na kojem radi Illumina sekvencioniranje. Prvo, generiraju se klonalni klasteri knjižnice molekula direktno na površini ćelije. Nukleotidi koji se koriste tokom sekvencioniranja su na krajevima lanca i označeni su različitim fluoroforima. Karakteristike krajeva lanaca su reverzibilne i tokom sekvencioniranja su svi nukleotidi protisnuti kroz ćeliju i pojedinačno se vežu na klaster. Nakon vezanja, višak nevezanih nukleotida se ispire, a snima se fluorescencija svakog klastera. Dodatkom enzima

cijepaju se veze između nukleotida i klastera i kreće se sa novom rundom vezanja. Svaki nukleotid kodiran je emisijom različite boje te se podaci konvertiraju pomoću softvera u nukleotidnu sekvencu (34). MiSeq sustav nudi generiranje klastera, amplifikaciju, sekvencioniranje i analizu podataka u jednom instrumentu (35). Mi ćemo se najdetaljnije pozabaviti korakom nakon sekvencioniranja koji uključuje obradu dobivenih rezultata. „Sirovi“ rezultati obrađeni su u QIIME programom (Quantitative Insight Into Microbial Ecology), javno dostupnom bioinformatičkom alatu za obavljanje mikrobioloških analiza iz sirovih podataka DNA sekvencioniranja. Dizajniran je za vođenje korisnika od sirovih podataka dobivenih Illuminom skroz do grafičkih prikaza i statističkih podataka potrebnih za publiciranje. Nudi brojne analize, od „demultiplexinga“ i filtriranja, preko OTU (operational taxonomic units) odabira, određivanja taksonomije, filogenetske rekonstrukcije i analize raznolikosti do vizualizacije dobivenih rezultata (36). Vrlo je korišten alat u brojnim znanstvenim istraživanjima što samo potvrđuje njegovu kvalitetu i pouzdanost koja se očituje i u raznim načinima određivanja raznolikosti, statističkim metodama i vizualizacijskim alatima prisutnima u QIIME-u. Analiza pomoću QIIME-a zahtjeva podatke sekvencioniranja dobivene Illuminom, Sangerom ili nekom drugom tehnologijom sekvencioniranja, koje onda analizira i daje korisne informacije o zajednicama prisutnima u svakom uzorku pojedinačno. Korištenje QIIME-a sastoji se od pisanja serija naredbi u terminalu koje daju grafički i tekstualni rezultat (37). Jedna od glavnih prednosti QIIME-a je javno dostupna opsežna korisnička dokumentacija za instalaciju i korištenje samog programa čime se značajno olakšava korištenje alata.

Tri su bitna formata datoteka s kojima ćemo se susretati i o kojima će biti riječi. To su (i) FASTQ, (ii) FASTA i (iii) QUAL, te ćemo svaki od njih ukratko objasniti. FASTQ je postao česti format za razmjenu podataka o sekvencioniranju, kombinirajući podatke o očitanim sekvencama i ocjenu kvalitete svakog nukleotida u nizu (38), a prikazan je na slici 6. Mana FASTQ formata je ta što se ne može otvarati u svim programima, odnosno nečitljiv je bez posebno instaliranog programa što može stvarati probleme.

Single-end sekvencioniranje



Paired-end sekvencioniranje

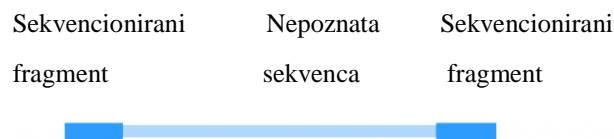
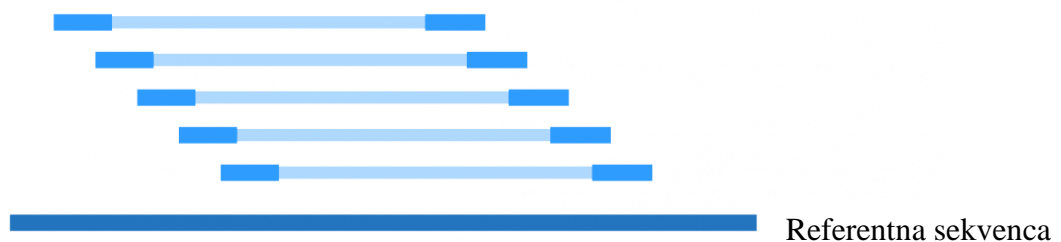

Slika 7. Single-end i paired-end sekvencioniranje (40)

2.5. INFEKCIJA MOKRAĆNOG SUSTAVA I LIJEČENJE ANTIBIOTIKOM

Infekcije mokraćnog sustava ubrajaju se u najčešće bakterijske infekcije s tendencijom ponavljanja koje se češće pojavljuju kod žena nego kod muškaraca prvenstveno zbog anatomskih razloga - kratka i široka mokraćna cijev (42). Uropatogeni imaju posebne karakteristike poput proizvodnje adhezina i toksina koji im omogućavaju kolonizaciju mokraćnog sustava (43). Ipak, i domaćin posjeduje nekoliko obrambenih mehanizama za uklanjanje patogenih i nepatogenih mikroorganizama kao što su (i) velika brzina protoka urina, (ii) česta frekvencija mokrenja, (iii) proteini koji se vežu na bakterijsku staničnu stjenku i (iv) upalni odgovor posredovan citokinima. Ukoliko prirodni obrambeni mehanizam nije dovoljan i unatoč njemu dođe do razvoja infekcije, najčešća terapija je liječenje antibioticima koje je brzo i pouzdano, no može dovesti do stvaranja rezistentnih uropatogena i negativno utjecati na crijevnu i vaginalnu mikrobiotu. Infekcije mokraćnog sustava možemo podijeliti

na (i) akutnu upalu mokraćnog mjehura (cistitis), koja je i najčešća, (ii) akutnu upalu bubrega (pijelonefritis), koja započinje kao upala mokraćnog mjehura koja se proširi prema bubregu, (iii) infekcije bez smetnji (asimptomatska bakteriurija), odnosno stanje kod kojega su u urinu prisutne bakterije, no pacijent nema klinički izraženih tegoba, (iv) ponavljajuće infekcije, odnosno infekcije koje se javljaju dva ili više puta u šest mjeseci ili tri ili više puta u godinu dana i (v) komplicirane infekcije koje se javljaju kod osoba koje imaju bolest ili stanje koje olakšava razvoj infekta i istodobno otežava njegovo izlječenje (44). Dijagnoza se postavlja kombinacijom prepoznavanja simptoma i urinokulturom koja određuje broj poznatih uropatogena, no može se dogoditi da simptomi ne prate povećani broj uropatogena ili obrnuto. Ipak, pozitivna urinokultura bez simptoma se ne liječi, osim kod trudnica zbog mogućih komplikacija i negativnog utjecaja na plod. Bakteriologija urinarnih infekcija je obično vrlo predvidljiva (slika 8). Iako više različitih vrsta može uzrokovati infekciju, ona je u 80% slučajeva uzrokovana Gram negativnom, fakultativno anaerobnom, uropatogenom *Escherichia coli* bakterijom. Ostali organizmi koji uzrokuju urinarne infekcije spadaju u obitelj Enterobacteriaceae i rodove *Streptococcus* ili *Staphylococcus*, te u kvasce. Najčešći način obolijevanja od urinarnih infekcija je prijenos normalno prisutnih crijevnih bakterija u mokraćni put. Također, i seksualni odnos može dovesti do prijenosa bakterija iz vaginalne šupljine u mokraćnu cijev. Liječenje ovisi o lokaciji infekcije i karakteristikama pacijenta. Trajanje liječenja može iznositi tri dana ili pet do sedam u kompliciranijim slučajevima. Unatoč porastu broja rezistentnih bakterija, liječenje antibioticima još je uvijek glavni način liječenja urinarnih infekcija.

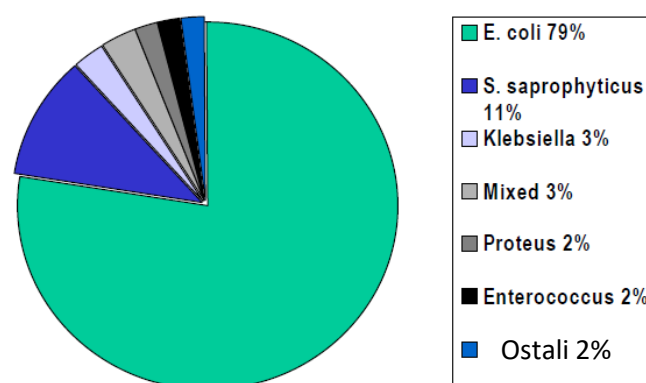

Slika 8. Etiologija infekcija mokraćnog sustava u seksualno aktivnih žena (45)

Budući da ćemo se u radu baviti analizom uzoraka mokraće pacijenta koji je bio pod terapijom antibiotika, moramo se upoznati sa karakteristikama i načinom djelovanja samog antibiotika kako bi mogli točno interpretirati dobivene rezultate. Korišteni antibiotik komercijalnog imena Cefalin sadrži cefaleksin, prikazan na slici 9, kao djelatnu tvar i pacijent je primao terapiju od 1 g/dan. Cefalin ($C_{16}H_{17}N_3O_4S$) se koristi kod liječenja infekcija uzrokovanih bakterijama, i to infekcija gornjih i donjih dišnih putova, kože, mekih tkiva, kostiju i zglobova, te nama najzanimljivije, u liječenju infekcija mokraćnog sustava.

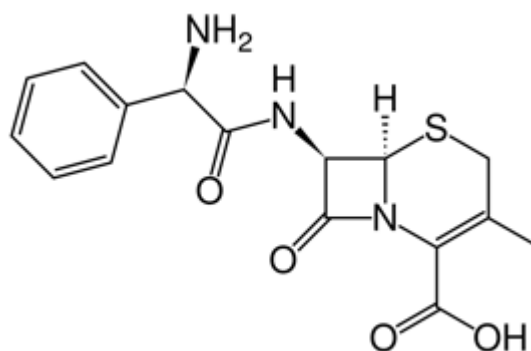

Slika 9. Kemijska struktura cefaleksina (46)

Cefalosporinski antibiotici, u koje spada i cefaleksin, po klasifikaciji prema mehanizmu djelovanja spadaju u antibiotike koji inhibiraju sintezu stanične stijenke skupa sa penicilinom, vankomicinom, bacitracinom itd. Prema kemijskoj strukturi spadaju u derivate aminokiselina ili oligopeptida, a prema spektru djelovanja u antibakterijske antibiotike. Također, spadaju u neribosomski sintetizirane polipeptidne antibiotike i to β -laktamske antibiotike što znači da u svojoj strukturi sadrže četveročlani β -laktamski prsten poput penicilina (47). Nažalost, određene bakterije sadrže enzim β -laktamazu koja uzrokuje hidrolizu β -laktamskog prstena i dovode do inaktivnosti antibiotika, te on nije u stanju djelovati na takve bakterije. Cefaleksin se brzo uklanja iz krvi i ima vrijeme poluživota od 60 minuta (48). Farmakodinamika cefaleksina uključuje ometanje sinteze bakterijske stanične stjenke. On se veže na specifične proteine odgovorne za sintezu peptidoglikana čija je uloga održavanje mehaničke stabilnosti stanične stjenke. Cefaleksin inhibira enzim transpeptidazu koja katalizira zadnji korak sinteze peptidoglikana, te zbog toga dolazi do sinteze nepotpune stanične stjenke i posljedično do autolize bakterija. Cefaleksin djeluje i na Gram pozitivne mikroorganizme poput *Staphylococcus aureus* i *Staphylococcus epidermidis*, i na Gram negativne kao što su *Escherichia coli* ili *Proteus mirabilis*. Također, prednost cefaleksina je i ta što služi kao alternativa penicilinu kod pacijenata alergičnih na penicilin (49).

3. EKSPERIMENTALNI DIO

3.1. MAXWELL IZOLACIJA DNA

Izolacija DNA iz uzoraka urina korištenih u ovom radu izvršena je u Laboratoriju za tehnologiju antibiotika, enzima, probiotika i starter kultura, Zavoda za biokemijsko inženjerstvo Prehrambeno biotehnološkog fakulteta u Zagrebu. Za izolaciju DNA korišten je Maxwell[®] 16 uređaj (slika 10a) u kombinaciji sa kitom „Maxwell[®] 16 Cell DNA Purification Kit“. Takav način izolacije predstavlja jednostavno, učinkovito i automatizirano pročišćavanje genomske DNA iz uzoraka stanica. Pročišćena DNA je spremna za daljnje analize bez potrebe za predobradom, centrifugiranjem, precipitacijom ili rehidracijom DNA peleta. Dobivena DNA iznimne je čistoće i ne dolazi do kontaminacije među uzorcima. Obrada uzorka za Gram negativne bakterije ne zahtijeva predobradu, nego se dodaje do 2×10^9 stanica (peleta stanica) u jažicu ili u 400 μ l hranjive podloge. U nekim slučajevima ukupna RNA se može pročistiti sa genomskom DNA iz uzoraka stanica, te ju je potrebno ukloniti. Uklanjanje se vrši dodatkom RNaze, u ovom slučaju dodatkom 5 μ l RNaze A po mililitru pufera za eluciju. Obrada uzorka za Gram pozitivne bakterije je kompliciranija. Započinje skupljanjem do 2×10^9 stanica centrifugiranjem i resuspendiranjem staničnog peleta u 400 μ l TE pufera (20 mL 1M Tris + 4 mL 500 mM EDTA; pohranjeno u zamrzivaču). Slijedi korak dodavanja 100 μ l lizozima koncentracije 25mg/ml i inkubacija na 37°C kroz dva sata. Nakon inkubacije se cijeli uzorak prenosi u jažicu. Također, kao i kod obrade uzorka za Gram negativne bakterije, ponekad je potrebno ukloniti RNA dodatkom 5 μ l RNaze A po mililitru pufera za eluciju. Protokol za pokretanje Maxwell[®] 16 uređaja uključuje brisanje uređaja etanolom i zatvaranje vrata uređaja. Nakon toga se uređaj uključuje i pritisne se Run/Stop, te se odabire program ovisno o tipu kita za izolaciju. Slijede se upute na displeju. Otvaraju se vrata kada postolje za kasetu izađe van, oni se namjeste u utore tako da etiketa gleda prema unutra, a žlijeb na sredini kasete prema nama. Odljepi se pokrov sa kasete i uzorci se stavljaju u prvu jažicu, a klipovi u zadnju. Poslože se tubice za eluciju i u svaku se doda 300 μ l pufera za eluciju. Postupak izolacije započinje zatvaranjem vrata uređaja i pritiskom tipke Run/Stop. Sami postupak izolacije u Maxwell[®] 16 uređaju traje 30 – 45 minuta. Zaprimljeni uzorci urina označeni su sa LS1 – LS8. Uzorci su skupljeni od pacijenta koji je bolovao od infekcije mokraćnog sustava i bio je pod terapijom antibioticima, te su držani zaleđeni na -80 °C. Prije analize su odleđeni, 2 mL je prebačeno u sterilne epice, centrifugirano na 12000 okretaja kroz 6 minuta, te je odstranjeno 1,6 mL supernatante da bi se dobilo potrebnih 400 μ l kulture.



Slika 10. a) Maxwell[®] 16 uređaja za izolaciju DNA (50) b) BioSpec Nano uređaj za mjerenje koncentracije DNA (51)

Nakon izolacije DNA mjerena je njena koncentracija koja se u ovom slučaju mjerila BioSpec Nano spektrofotometrom (slika 10b) za mjerenje koncentracije nukleinskih kiselina. Volumen uzorka iznosio je 2 μ l, a kao slijepa proba služio je pufer za eluaciju iz Maxwell[®] 16 kita za izolaciju. Duljina puta iznosila je 0,7 mm. Dobiveni rezultati mjerenja koncentracije DNA prikazani su u tablici 1.

Tablica 1. Prikaz izmjerene koncentracije DNA izolirane iz uzoraka urina

Šifra uzorka	Koncentracija (ng/ μ L); 0.7 mm - 2 μ L
LS1	12,47
LS2	5,08
LS3	6,25
LS4	12,74
LS5	12,61
LS6	14,53
LS7	12,80
LS8	11,11

3.2. PROTOKOL ZA SEKVENCIONIRANJE DNA

Izolirana DNA iz uzoraka mokraće poslana je na sekvencioniranje u SAD. MR DNA nudi besplatnu sveobuhvatnu analizu podataka (52). Kao povrata informacija dobiju se sirovi podaci i protokol koji je korišten pri sekvencioniranju. Podaci su podvrgnuti prosječno strogoj kontroli kvalitete koja odgovara za većinu projekata. Za početak, V3 – V5 regija 16S rRNA gena umnožena je u 30 ciklusa PCR-a pomoću početnica specifičnih za te regije o kojima će biti više riječi kasnije. Koristio se HotStarTaq Plus Master Mix Kit (Qiagen, SAD) pod slijedećim uvjetima: 94°C kroz 3 minute, zatim 28 ciklusa na 94°C po 30 sekundi, 53°C kroz 40 sekundi i 72°C kroz 1 minutu, te krajnji korak elongacije na 72°C, 5 minuta. Nakon amplifikacije provedena je provjera uspješnosti amplifikacije i intenzitet bandova na 2%-om agaroznom gelu. Više uzoraka je skupljeno zajedno, u jednakim omjerima, na temelju njihove molekularne mase i koncentracije DNA. Tako skupljeni uzorci pročišćeni su sa Ampure XP kuglicama. Pročišćeni PCR produkti korišteni su za pripremu DNA knjižnice prateći Illumina TruSeq DNA knjižnica protokol. Sekvencioniranje se provodilo u MR DNA (Shallowater, TX, USA) na već spomenutom MiSeq uređaju po uputama proizvođača. Kako bi amplifikacija bila maksimalna, MR DNA koristi kraće početnice, tj 50 pb dugi je linker i barkod, i 20 pb dužina je same početnice. Kreira se knjižnica svakog produkta i zato imamo 5'-3' orijentaciju kao što je uobičajeno, ali i 3'-5' orijentaciju u r1 i r2 datotekama. R1 i r2 datoteke predstavljaju sekvencu uzorka u 3'-5' i u 5'-3' smjeru.

Mnogostruko (eng. multiplex) sekvencioniranje uključuje istovremeno sekvencioniranje više uzoraka na jednoj ploči. Kako bi se identificirali uzorci na ploči koriste se specifične barkod sekvence (kratak slijed nukleotida) koje se dodaju svakom pojedinom uzorku i služe za kasnije razlikovanje uzoraka tokom analize. Time se omogućava analiziranje više uzoraka od jednom čime se štede troškovi i vrijeme, bez straha od neraspoznavanja uzoraka (53). U ovom slučaju sekvencioniranje se provodilo na 24 uzorka na jednoj ploči. Kasnije tijekom analize barkod sekvence se uklone kako bi dobili čistu sekvencu DNA koja se koristi u daljnjim analizama.

Sirovi podaci nakon analize dobiju se u fastq formatu, a MR DNA generira još nekoliko dokumenata u različitim formatima pomoću svojih analiza. Fasta podaci označeni su oznakom .fna (slika 11a), a QUAL podaci oznakom .qual (slika 11b). Predstavljaju tekstualnu verziju sekvencioniranih podataka i ocjene kvalitete. Također, tu se nalazi i mapping dokument. On sadrži svaki naziv svakog uzorka, sekvencu barkoda korištenog za svaki

uzorak, sekvencu početnice korištene za umnožavanje uzorka i ime projekta u tekstualnom obliku (54). Također, dobiveni su i dokumenti pod oznakom –pr.fasta i –pr.qual (slika 11c i 11d) koji predstavljaju informacije o sekvencioniranju bez početnica i barkodova korištenih u analizi. Dokument označen –mapping2.txt (slika 11e) sadrži oznaku uzorka, barkod, početnicu, ime početnice, ime projekta i opis. Dobiveni sirovi podaci u fastq formatu koristiti će nam u daljnjoj analizi pomoću QIIME programa.

```
qiime@qiime-190-virtual-box: ~
qiime@qiime-190-virtual-box:~$ head fastqjoin.join.fna
>M01522:77:000000000-AR1WK:1:1101:16205:1712
GAATCTTCCACAATGGACGAAAGTCTGATGGAGCAACGCCGCGTGAGTGAAGAAGGGTTTCGGCTCGTAAAACCTGTGTG
TTAAAGAAGAACATATCTGAGAGTAACTGTTACGGTATTGACGGTATTTAACAGAAAGCCACGGCTAACTACGTGCCAG
CAGCCGCGGTAATACGTGGGTGGCAAGCGTTGTCCGGATTTATTGGCGTAAAGCGAGCGCAGGCCGTTTTTAAAGTCTG
ATGTGAAAGCCTTCGGCTCAACCGAAGAAGTGCATCGGAACTGGGAACTTGAGTGCAGAAGAGGACAGTGGAACTCCA
GGTGTAGCGGTGAAATGCGTAGATATATGGAAGAACACCAGTGGCGAAGGCCGCTGTCTGGTCTGTAACCTGACGCTGAGG
CTCGAAAGTATGGGTAGCAAACAGGATTAGATACCCGGTAGTG
>M01522:77:000000000-AR1WK:1:1101:19309:1740
ATCGATGACTACGGGTGGCTGCAGTAGAGAATCTTCCACAAATGGACGAAAGTCTGATGGAGCAACGCCGCGTGAGTGAA
GAAGGGTTTCGGCTCGTAAAACCTGTTGTTAAAGAAGAACATATCTGAGAGTAACTGTTACGGTATTGACGGTATTTAA
CTTGAAGCCACGGCTAACTACGTGCCAGCAGCCGCGGTAATACGTAGTGGCAAGCGTTGTCCGGATTTATTGGCGTA
AAGCGAGCGCAGGCCGTTTTTAAAGTCTGATGTGAAAGCCTTCGGCTCAACCGAAGAAATGCAGCGGAACTGGGAACT
TGAGTGCAGAAGAGGACAGTGGAACTCCATGTGTAGCGGTGAAATGCGTAGATATATGGAAGAACACCAGTGGCGAAGGC
GGCTGTCTGGTCTGTAACCTGACGCTGAGGCTCGAAAGTATGGGTAGCAAACAGGATTAGATACCCAGTAGTG
>M01522:77:000000000-AR1WK:1:1101:14550:1741
TGTTTTGCTCCCCACGCTTCGAGCCTCAGCCTCAGTAAAGCCAGTAAGCCGCTTCGCCACTGATGTTCTCCTAATA
TCTACGCATTTACCGCTACACTAGGAATTCGCTTACCTCTACTTCACTCAAGAACCACAGTTTCAAATGCAGTTTATG
GGTTAAGCCCATAGTTTACACATCTGACTTGCGATCCCGCTACGCTCCCTTACACCCAGTAATTCGGGACAACGCTCG
CTCCCTACGTATTACCGCGCTGCTGGCAGCTAGTTAGCCGGAGCTTCTCCTCAGGTACCGTCTTTTTGTTGTCGTCCTG
AAGACAGAGGTTTACAATCCTAAACCTTCTCCCTCACCGGCATCGTGCATCAGAGTTTCTCCATGGTGAAATATT
CCCCACTGCAGCCCCCGTAGGTGTTGATG
>M01522:77:000000000-AR1WK:1:1101:21352:1745
GACTACAGGGGATCTAATCCTGTTTGTCTCCCCACGCTTTCGCACCTGAGCGTCAGTCTTTGTCCAGGGGGCCGCTTCG
CCACCGGTTTCTCCACATCTCTACGCATTTACCGCTACACATGGAATTCTACCCCTCTACAAGACTCTAGCCAAC
CAGTTTACAGTGAATTCCTAAGTTAAGCTCGGGGCTTTCACATCTGACTTAATTGACCGCTGCGTGCGCTTTACGCCC
AGTAATTCGATTAACGCTTGACCTCCGATACCGCGCTGCTGGCAGGAGTTAGCCGGTCTTCTTCGCGGGTA
ACGTCAATTGATAAGGGTATTAACCTTATCACCTTCTCCTCCCGCTGAAAGTACTTTACAACCCTAAGGCCTTCTTCATAC
ACGCGCATGGCTGCATCAGGCTTGCGCCATTGTGAAATTTCCCACTGCTGCCACCCGTAGGTGAGCTGG
>M01522:77:000000000-AR1WK:1:1101:18110:1760
CATATTCTCTACGGGAGGCTGCAGTGAGGAATATTGGTCAATGGGCGAGAGCCTGAACCAGCCAAGTAGCCTGAAGGAT
GAAGGTCTACGGATTGTAACCTCTTTTATACGGGAATAAGTTTCTACGTGTAGGATTTTGTATGTACCGTATGAAT
AAGCATCGGCTAACTCGTGCCAGCAGCCGCGTAATACGGAGGATGCGAGCGTTATCCGGATTTATTGGGTTTAAAGG
AGCGCAGACGGGAGATTAAGTCAGTTGTGAAAGTTTGCAGCTCAACCGTAAAATTGCAGTCGATACTGGTTTCTTGTG
GCAGTTGAGGAGGCGGAATTCGTGGTGTAGCGGTGAAATGCTTAGATATCACGAAGAAACCCGATTGCGAAGGCAGCTT
GCTAAACTGTAACCTGACGTTTCATGCTCGAAAGTGTGGGTATCAAACAGGAGTAGATACCCAGTAGTG
qiime@qiime-190-virtual-box:~$
```

qiime@qiime-190-virtual-box: ~

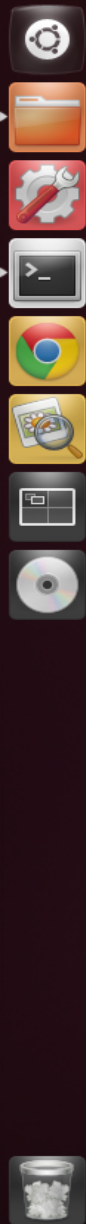

```
qiime@qiime-190-virtual-box:~$ head 042116JZ341F-pr.fasta
>U2::M01522:77:000000000-AR1WK:1:2115:21969:9838 1:N:0:3
TGGGGAATATTGCACAATGGGCGCAAGCCTGATGCAGCCATGCCGCGTGATGAAGAAGGCCTTAGGGTTGTAAGTACT
TTCAGCGGGGAGGAAGGTGATAAGGTTAATACCCTTATCAATTGACGTTACCCGCAGAAGAAGCACCGGCTAACTCCGTG
CCAGCAGCCCGCGTAATACGGAGGGTGCAAGCGTTAATCGGAATTACTGGGCGTAAAGCGCACGCAGGCGGTCAATTAAG
TCAGATGTGAAAGCCCCGAGCTTAACCTGGGAATTGCATCTGAAACTGGTTGGCTAGAGTCTTGTAGAGAGGGGTAGAAT
TCCATGTGTAGCGGTGAAATGCGTAGAGATGTGGAGGAATACCGGTGGCGAAGGCGCCCCCTGGACAAGACTGACGCT
CAGGTGCGAAAGCGTGGGAGCAAAACAGGATTAGATACCCTTGTAGTC
>A::M01522:77:000000000-AR1WK:1:2114:10002:15989 1:N:0:3
TGGGGAATTTTGGACAATGGGCGCAAGCCTGATCCAGCCATGCCGCGTGAGTGAAGAAGGCCTTCGGGTTGTAAGCTCT
TTCGGCCGGGAAGAAATCGTGGTCTTAACATAGGCCATGGATGACGGTACCGGACTAAGAAGCACCGGCTAACTACGTG
CCAGCAGCCCGCGTAATACGTAGGGTGCAGCGTTAATCGGAATTACTGGGCGTAAAGCGTGCGCAGGCGGTTTTGTAAG
ACAGATGTGAAATCCCCGGGCTTAACCTGGGAACTGCGTTTTGTGACTGCAAGGCTAGAGTACGGCAGAGGGGGGTGGAAT
TCCTGGTGTAGCAGTAAATGCGTAGATATCAGGAGGAACACCGATGGCGAAGGCGAGCCCCCTGGGCTGTACTGACGCT
CATGCAGAAAGCGTGGGAGCAAAACAGGAT
>LS4::M01522:77:000000000-AR1WK:1:1107:8575:23816 1:N:0:3
TAGGGAATCTTCCACAATGGACGCAAGTCTGGTGGAGCAACGCCGCGTGAGTGAAGAAGGTTTTCGGATCGTAAAGCTCT
GTTGTTGGTGAAGAAGGATAGAGGTAGTAACTGGCCTTTATTTGACGGTAATCAACCAGAAAGTCACGGCTAACTACGTG
CCAGCAGCCCGCGTAATACGTAGGTGGCAAGCGCTGCCGATTTATTGGGCGTAAAGCGAGCGCAGGCGGAAGAATAAG
TCTGATGTGAAAGCCCTCGGCTTAACCGAGGAAGTGCATCGGAAACTGTTTTTCTTGAGTGCAGAAGAGGAGAGTGGAAAC
TCCATGTGTAGCGGTGGAATGCGTAGATAGATGGAAGAACACCGATGGCGAAGGCGGCTCTCTGGTCTGCAACTGACGCT
GAGGCTCGAAAGCATGGGTAGCGAACAGGATTAGATACCCTGTAGTC
>A::M01522:77:000000000-AR1WK:1:2114:15409:19510 1:N:0:3
TGGGGAATTTTGGACAATGGGCGCAAGCCTGATCCAGCCATGCCGCGTGAGTGAAGAAGGCCTTCGGGTTGTAAGCTCT
TTCCGCGGGGAAGAAATCGTGGTCTTAACATAGGCCATGGATGACGGTACCGGACTAAGAAGCACCGGCTAACTACGTG
CCAGCAGCCCGCGTAATACGTAGGGTGCAGCGTTAATCGGAATTACTGGGCGTAAAGCGTGCGCAGGCGGTTTTGTAAG
ACAGATGTGAAATCCCCGGGCTTAACCTGGGAAGTGCCTTTGTGACTGCAAGGCTAGAGTACGGCAGAGGGGGGTGGAAT
TCCTGGTGTAGCAGTAAATGCGTAGATATCAGGAGGAACACCGATGGCGAAGGCGAGCCCCCTGGGCTGTACTGACGCT
CATGCAGAAAGCGTGGGAGCAAAACAGGATTAGATACCCCGTAGTC
>U4::M01522:77:000000000-AR1WK:1:1111:13917:17541 1:N:0:3
TAGGGAATCTTCGGCAATGGACGAAAGTCTGACCGAGCAACGCCGCGTGAGTGAAGAAGGTTTTCGGATCGTAAACTCT
GTTGTTAGAGAAGAACAAGGACGTTAGTAACTGAACGTCCTTGCACGGTATCTAACAGAAAGCCACGGCTAACTACGTG
CCAGCAGCCCGCGTAATACGTAGGTGGCAAGCGTTGTCCGGATTTATTGGGCGTAAAGCGAGCGCAGGCGGTTTTCTTAAG
TCTGATGTGAAAGCCCCGGCTCAACCGGGGAGGGTCATTGGAAACTGGGAGACTTGAGTGCAGAAGAGGAGAGTGGAAAT
TCCATGTGTAGCGGTGAAATGCGTAGATATATGGAGGAACACCGATGGCGAAGGCGGCTCTCTGGTCTGTAAGTACGCT
GAGGCTCGAAAGCGTGGGAGCAAAACAGGATTAGATACCCAGTAGTC
qiime@qiime-190-virtual-box:~$
```



```

qiime@qiime-190-virtual-box: ~
File Edit View Search Terminal Help
qiime@qiime-190-virtual-box:~$ head Fasting_Map_corrected.txt
#SampleID      BarcodeSequence LinkerPrimerSequence  BarcodeName  RepeatsP
rojectName      Description
LS1      CATGGAAG      CCTACGGGNGGCWGCAG      illwhoi341bar9      042116JZ
341F      LS1
LS2      CATGTTGT      CCTACGGGNGGCWGCAG      illwhoi341bar10     042116JZ
341F      LS2
LS3      CATTCCGT      CCTACGGGNGGCWGCAG      illwhoi341bar11     042116JZ
341F      LS3
LS4      CATTCTGT      CCTACGGGNGGCWGCAG      illwhoi341bar12     042116JZ
341F      LS4
LS5      CATTCTAA      CCTACGGGNGGCWGCAG      illwhoi341bar13     042116JZ
341F      LS5
LS6      CATTGCGT      CCTACGGGNGGCWGCAG      illwhoi341bar14     042116JZ
341F      LS6
LS7      CCACCTTA      CCTACGGGNGGCWGCAG      illwhoi341bar15     042116JZ
341F      LS7
LS8      CCACGGTG      CCTACGGGNGGCWGCAG      illwhoi341bar16     042116JZ
341F      LS8
qiime@qiime-190-virtual-box:~$

```

Slika 11. a) primjer izgleda FASTA dokumenta, b) primjer izgleda QUAL dokumenta, c) primjer izgleda pr.fasta dokumenta, d) primjer izgleda pr.qual dokumenta i e) primjer izgleda mapping dokumenta

3.3. QIIME

Kao što smo već spomenuli, QIIME (Quantitative Insights Into Microbial Ecology) predstavlja bioinformatički alat za analizu mikrobioma iz sirovih podataka DNA sekvencioniranja. Za početak, potrebno je instalirati QIIME program na računalo prateći upute sa stranice www.qiime.org. To zahtijeva i instalaciju Virtual Box-a sa stranice <https://www.virtualbox.org/wiki/Downloads>. Nakon što se uspješno završe ti koraci može se krenuti sa korištenjem samog QIIME programa i obradom dobivenih sirovih podataka. Koraci obrade mogu se podijeliti u „upstream“ i „downstream“ korake. „Upstream“ koraci služe za generiranje OTU tablica, dok „downstream“ koraci služe za analizu i interpretaciju rezultata, te određivanje α i β raznolikosti i njihovu vizualizaciju.

3.3.1. Pre-procesiranje

Analiza rezultata započinje pre-procesiranjem. Prvi korak je spajanje sljedova generiranih Illuminom pomoću jedne od ponuđenih metoda. Spajanje sljedova je nužno jer pair-end metoda omogućava dobivanje dužih sekvenci – do 600 pb. Dvije su ponuđene metode kojima se mogu spojiti sljedovi (i) fastq-join i (ii) SeqPrep, a mi smo odabrali prvu. Naredba koja se mora umjeti u terminalni prozor QIIME programa glasi `join_paired_ends.py -f forward_reads_fp -r reverse_reads_fp -m fastq-join -o output_dir`. `-f forward_reads_fp` je argument koji pokazuje na datoteku koja sadržava očitane slijedove DNA u prednjem smjeru u FASTQ formatu, a `-r reverse_reads_fp` argument je za datoteku sa slijedovima u obrnutom smjeru. `-m` služi za odabir metode za spajanje sljedova, a `-o` predstavlja direktorij za spremanje rezultata naredbe. Kao rezultat `join_paired_ends.py` naredbe dobili smo spojene sljedove u FASTQ formatu kao datoteku `fastqjoin.join.fastq`. Osim toga, dobili smo i dodatne dvije datoteke, također u FASTQ formatu, `fastqjoin.un1.fastq` i `fastqjoin.un2.fastq` koje predstavljaju eventualne nesparene sljedove, no njih bi trebalo biti što manje.

Zatim smo zbog daljnjih koraka morali dobivene datoteke u FASTQ formatu pretvoriti u FASTA i QUAL format pomoću `convert_fastaqual_fastq.py` naredbe. Cijela naredba glasila je `convert_fastaqual_fastq.py -f fastqjoin.join.fastq -c fastq_to_fastaqual -o output_dir`. `-f` predstavlja FASTQ datoteku koju želimo pretvoriti u FASTA dokument, `-c` je dio naredbe koji govori koji format želimo pretvoriti u koji, u ovom slučaju to je FASTQ u FASTA i QUAL, a `-o` je direktorij za spremanje rezultata. Kao krajnji rezultat dobili smo dvije datoteke – `fastqjoin.join.fna` (FASTA format) i

fastqjoin.join.qual (QUAL format) čiju smo razliku već objasnili u prethodnom dijelu ovoga rada.

Sljedeći korak uključivao je provjeru već ranije spomenutog mapping dokumenta sa svim informacijama o uzorku, početnicama i barkodu kako bi on bio kompatibilan sa QIIME-om, odnosno kako bi mogli nastaviti daljnje korake analize bez problema. Naredba glasi `validate_mapping_file.py -m Fasting_Map.txt -o validate_mapping_file_output`. `-m` predstavlja mapping dokument. Ukoliko postoji neki problem u mapping dokumentu kao rezultat se dobije HTML dokument u kojem je prikazano koja je greška ili upozorenje. Jedan takav primjer prikazan je na slici 12. Greška (označava se crvenom) se nužno mora ispraviti jer će onemogućiti daljnje korake, no upozorenje (označeno žuto na slici) se može zanemariti. Ipak, sigurnije bi bilo ispraviti i upozorenje. Nakon ispravljanja upozorenja, u ovom slučaju to je bilo brisanje nepotrebne kolone iz mapping dokumenta, opet se provede ista analiza, te sada ne javlja upozorenja. Krajnji rezultat ove naredbe je tekstualni dokument koji sadrži sve informacije potrebne za daljnji rad i kompatibilan je sa QIIME programom (`Fasting_Map_corrected.txt`).

Mapping file error and warning details.

Notes for interpreting this report:

- Errors will be listed in red, warnings in yellow.
- Mouse over an error or warning in a cell for more details.
- Errors in the header row may mask other errors, so these should be corrected first.
- Modifications to your mapping file to fix certain issues may result in different errors. You should run `validate_mapping_file.py` until no errors (nor warnings, ideally) are found.

Some general rules about formatting mapping files (see [here](#) for additional details):

- Header characters should only contain alphanumeric and `_` characters only.
- Valid characters for SampleID fields are alphanumeric and `.` only.
- Other fields allow alphanumeric and `+-%./ :;_` characters.

General issues with your mapping file (i.e., those that do not pertain to a particular cell) will be listed here, if any:

SampleID	BarcodeSequence	LinkerPrimerSequence	BarcodeName	Repeats	ProjectName	Description
LS1	CATGGAAG	CCTACGGGNGGCWGCAG	illwho1341bar9	missing data	042116JZ341F	LS1
LS2	CATGTTGT	CCTACGGGNGGCWGCAG	illwho1341bar10	missing data	042116JZ341F	LS2
LS3	CATTCCGT	CCTACGGGNGGCWGCAG	illwho1341bar11	missing data	042116JZ341F	LS3
LS4	CATTCTGT	CCTACGGGNGGCWGCAG	illwho1341bar12	missing data	042116JZ341F	LS4
LS5	CATTCTAA	CCTACGGGNGGCWGCAG	illwho1341bar13	missing data	042116JZ341F	LS5
LS6	CATTGCGT	CCTACGGGNGGCWGCAG	illwho1341bar14	missing data	042116JZ341F	LS6
LS7	CCACCTTA	CCTACGGGNGGCWGCAG	illwho1341bar15	missing data	042116JZ341F	LS7
LS8	CCACGGTG	CCTACGGGNGGCWGCAG	illwho1341bar16	missing data	042116JZ341F	LS8

Slika 12. Prikaz pogreške ili upozorenja u mapping dokumentu

Zadnji korak pre-procesiranja je demultipleksiranje i filtriranje kvalitete naših sekvenci. Zbog napretka tehnologije sekvencioniranja moguće je multipleksiranje – analiza odnosno sekvencioniranje više uzoraka odjednom. To se postiže dizajniranjem nukleotidnog barkoda. Dodjeljuje se individualni, jedinstveni barkod svakom uzorku pa se sekvencioniranje više uzoraka može provoditi paralelno, a da se na kraju svejedno zna koji rezultat pripada kojem uzorku. Naredba `split_libraries.py` provodi upravo to – dodjeljivanje sekvenci pojedinom uzorku. U globalu, dolazi do analize sekvenci koje zadovoljavaju određenu kvalitetu i preimenovanja svakog niza sa nazivom uzorka čime se formiraju podaci za „downstream“ analizu. Sekvence uzoraka koji se ne nalaze u mapping dokumentu ili sekvence bez odgovarajuće početnice se isključuju iz rezultata. Naredba u cijelosti izgleda ovako: `split_libraries.py -m Fassting_Map_corrected.txt -f fastqjoin.join.fna -q fastqjoin.join.qual -b 8 -o split_libraries_output`. Određeni zahtjevi postavljeni su automatski, iako se mogu mijenjati prema željama korisnika. Na primjer minimalna duljina sekvence je 200 nukleotida, a maksimalna 1000. Minimalni prosječni dopuštena kvalitativna vrijednost je 25, a početnice i barkodovi ostaju u sekvenci. Maksimalni broj nesigurnih baza je 6, isto kao i maksimalna dužina homopolimera. `-m` predstavlja mapping dokument iz prethodnog koraka koji je provjeren i kompatibilan sa QIIME-om, `-f` i `-q` predstavljaju dokumente koje smo dobili pretvorbom FASTQ dokumenta koji je sadržavao spojene sljedove. `-b` predstavlja duljinu barkoda (ukoliko duljina nije 12 mora se posebno označiti, a u našem slučaju bila je 8) koja se iščita iz mapping dokumenta, a `-o` je, kao i uvijek, direktorij za pohranu rezultata. Kao rezultat QIIME program daje tri dokumenta (i) `seqs.fna` dokument u FASTA formatu koji sadrži sve sekvence koje zadovoljavaju postavljene parametre, i svaka sekvenca sada sadrži pripadajuću oznaku uzorka iz mapping dokumenta, (ii) `histogram.txt` koji sadrži broj sekvenci određene duljivete (iii) `split_library_log.txt` koji sadrži sažetak `split_libraries.py` analize – informacije o sekvencama koje su prošle kontrolu kvalitete i kako su raspoređene diljem različitih uzoraka.

3.3.2. Analize raznolikosti

Analiza raznolikosti započinje odabirom operativne taksonomske jedinice (operational taxonomic unit – OTU), operativne definicije koja se koristi za razvrstavanje grupa usko povezanih pojedinaca. QIIME nudi tri protokola za taj odabir – (i) *de novo*, (ii) „closed-reference“ i (iii) *open-reference*. Mi smo izabrali *de novo* pristup u kojem su sljedovi grupirani međusobno, bez ikakve vanjske referentne kolekcije sekvenci. Prednost te metode je ta da se grupiraju svi sljedovi, a mana da sama analiza može potrajati vremenski dugo ukoliko imamo puno sljedova. Odabir

OTU-a sastoji se od više podkoraka i započinje svrstavanjem svih sekvenci svakog uzorka u OTU-e na temelju njihove odabrane sekvencijske sličnosti. U QIIME-u OTU-i predstavljaju klastere sekvenci, i predstavljaju određeni stupanj taksonomske srodnosti. Na primjer, kada su sekvence grupirane na temelju 97% sličnosti, svaki klaster predstavlja vrstu. Postoji više metoda grupiranja kojim se QIIME koristi a mi smo izabrali uclust (55), koja stvara „sjemenke“ sekvenci koje onda stvaraju klastere bazirane na osnovi postotka identičnosti. Naredba glasi `pick_otus.py -i seqs.fna -m uclust -s 0.97 -o picked_otus`. Seqs.fna dokument generiran je u prethodnom koraku i predstavlja sve sekvence koje su zadovoljile postavljene parametre kvalitete, uclust je odabrana metoda grupiranja, a 0,97 je postavljeni prag sličnosti sekvenci. Rezultat naredbe su dva dokumenta – (i) seqs_otus.txt, datoteka koja sadrži tablicu sa brojem klastera i sekvencama pridruženima tom klasteru i (ii) seqs_otus.log dokument koji sadrži popisane sve postavljene parametre.

Slijedi odabir reprezentativnog seta sekvenci iz svakog OTU-a za daljnje analize (taksonomska identifikacija OTU-a i filogenetsko poravnavanje) pomoću naredbe `pick_rep_set.py -i seqs_otus.txt -f seqs.fna -o rep_set.fna`. -i predstavlja OTU mapping dokument, a -f FASTA dokment sa svim zadovoljavajućim sekvencama. Rezultat je FASTA dokument seqs_rep_set.fna koji sadrži jednu reprezentativnu sekvencu po OTU-u.

Nakon toga slijedi poravnavanje reprezentativnih sekvenci sa jednom od ponuđenih metoda (PyNAST, MUSCLE i INFERNAL), a mi smo odabrali PyNAST – metodu u kojoj NAST algoritam poravnava svaku sekvencu s najboljom sekvencom iz već poravnate baze podataka referentnih sekvenci. Naredba `align_seqs.py -i rep_set.fna -m pynast -o aligned` sadrži dokument generiran u prethodnom koraku i odabranu metodu za poravnavanje, te izlazni direktorij. Određeni parametri su automatski postavljeni kao što su (i) minimalna duljina sekvence koja se poravnava – 75% od mediana dužine ulaznih sekvenci i (ii) minimalni postotak identičnosti koji sekvenca mora imati prema najboljem BLAST pogotku da bi bila uključena u poravnavanje – 0,75. Kao rezultate naredbe QIIME generira tri dokumenta: (i) rep_set_aligned.fasta, FASTA dokument sa svim poravnanim sekvencama, (ii) rep_set_failures.fasta, FASTA dokument sa svim sekvencama koje nisu zadovoljile specificirane kriterije i (iii) rep_set_log.txt, log dokument koji sadrži informacije koje se odnose na rezultate dobivene odabranom metodom.

Tako poravnane sekvence koriste se u sljedećem koraku u kojem naredba `assign_taxonomy.py` dodjeljuje taksonomiju svakoj reprezentativnoj sekvenci. Trenutno dostupne metode u QIIME-u su BLAST, RDP klasifikator, RTAX, `mothur` i `uclust`. Rezultat ovog koraka su `log` i `txt` dokumenti. Za neke OTU-e dodjeljivanje može biti specifično i do razine vrste, dok za neke neće uopće biti dodjele taksonomije. Naredba koju smo koristili glasi `assign_taxonomy.py -i rep_set_aligned.fasta -m rdp -o taxonomy.` `-m` određuje koja od ponuđenih metoda će se koristiti, a mi smo odabrali RDP metodu. Ostali parametri postavljeni su automatski i nismo ih mijenjali, poput minimalne pouzdanosti za dodjeljivanje taksonomije koja iznosi 0,5. Konsenzus dodijeljena taksonomija implementirana u programu pruža najdetaljnije opis porijekla dijeljen među najmanje 90% sekvenci unutar pojedinog OTU-a.

Naredba `filter_alignment.py` koristi se prije generiranja filogenetskog stabla za micanje praznina u poravnanju – `filter_alignment.py -i rep_set_aligned.fasta -o filtered_alignment.` `-i` predstavlja početni FASTA dokument generiran u prethodnim koracima. U izlaznom direktoriju dobije se dokument u FASTA formatu (`rep_set_aligned_pfiltered.fasta`) koji služi za daljnje korake i sadrži filtrirano poravnanje.

Mnoge „downstream“ analize zahtijevaju prisutnost filogenetskog stabla. Naredba `make_phylogeny.py` stvara upravo to drvo koristeći `FastTree` metodu i filtrirano poravnanje iz prethodnog koraka. `make_phylogeny.py -i rep_set_aligned_pfiltered.fasta -t fasttree -o rep_phylo.tre` stvara dokument koji se može vizualizirati pomoću brojnih programa za vizualizaciju kao što su `TopiaryTool` ili `FigTree`.

QIIME zatim pomoću naredbe `make_otu_table.py -i seqs_otus.txt -t rep_set_aligned_tax_assignments.txt -o otu_table.txt` sastavlja tablicu OTU zastupljenosti u svakom uzorku sa taksonomskom identifikacijom za svaki OTU. Krajnji rezultat je tablica u `biom` formatu (slika 13), u kojoj stupci odgovaraju uzorcima, a redovi OTU-ima i broju puta u kojem se uzorak pojavljuje u određenom OTU-u.

```
qiime@qiime-190-virtual-box: ~
File Edit View Search Terminal Help
qiime@qiime-190-virtual-box:~$ head table_from_biom.txt
# Constructed from biom file
#OTU ID LS2 LS8 LS6 LS4 LS7 LS1 LS3 LS5
585914 5.0 0.0 0.0 0.0 0.0 0.0 0.0 0.0
310979 50.0 0.0 0.0 0.0 0.0 0.0 0.0 0.0
891031 0.0 156.0 0.0 0.0 0.0 0.0 0.0 0.0
1036749 9.0 0.0 1.0 1.0 0.0 0.0 0.0 0.0
198190 34.0 0.0 0.0 0.0 9.0 1.0 1.0 0.0
244689 0.0 0.0 4.0 1.0 0.0 0.0 0.0 1.0
495070 35.0 0.0 0.0 0.0 0.0 1.0 0.0 0.0
544313 0.0 30.0 0.0 0.0 0.0 0.0 0.0 0.0
qiime@qiime-190-virtual-box:~$
```

Slika 13. Tablica OTU zastupljenosti u pojedinom uzorku

QIIME omogućava nekoliko načina vizualizacije taksonomske raznolikosti, kao što je taxonomy heatmap, a odabir ovisi o željama istraživača i vrsti rada u kojem se rezultati prikazuju.

3.3.3. Alfa raznolikost

Alfa raznolikost predstavlja raznolikost unutar uzorka te opisuje bogatstvo vrsta ili nedostatak istih u jednom uzorku i može se odrediti pomoću QIIME programa. Određivanje alfa raznolikosti obuhvaća četiri koraka. Prvi uključuje stvaranje prorijeđenih OTU tablica koje predstavljaju bazu za određivanje alfa raznolikosti. Time se ne dobivaju krivulje raznolikosti po broju sekvenci u uzorku, nego se kreira serija poduzorkovanih OTU tablica slučajnim uzorkovanjem iz glavne OTU tablice. Svi uzorci koji sadrže manje sekvenci od traženog broja su izostavljeni iz analize. Cijela naredba prvog koraka glasi `multiple_rarefactions.py -i otu_table.txt -m 10 -x 12000 -s 1199 -o rarefaction_tables`. Ulazne informacije uključuju OTU tablicu i određene parametre. `-x` kao maksimalni broj sekvenci za prorijeđivanje se određuje iz tablice biom

formata koja se dobije naredbom `biom summarize-table -i otu_table.biom` (slika 14), a kod nas je ta vrijednost iznosila 12000 jer je to bio najmanji broj sekvenci u svim uzorcima. `-m` predstavlja minimalni broj sekvenci za prorijeđivanje, a kod nas je `m` iznosio 10. `-s` je veličina svakog koraka između minimuma i maksimuma sekvenci i mi smo izabrali 1199 kao `s` vrijednost. Naredba generira brojne biom dokumente čiji broj ovisi o minimalnom i maksimalnom broju sekvenci po uzorku. Dokumenti su istog formata kao i ulazna OTU tablica.

```

Terminal
qiime@qiime-190-virtual-box: ~
Num samples: 8
Num observations: 1484
Total count: 257372
Table density (fraction of non-zero values): 0.340

Counts/sample summary:
Min: 12222.0
Max: 49712.0
Median: 30457.000
Mean: 32171.500
Std. dev.: 11009.107
Sample Metadata Categories: None provided
Observation Metadata Categories: taxonomy

Counts/sample detail:
LS8: 12222.0
LS5: 25647.0
LS6: 26674.0
LS2: 27502.0
LS3: 33412.0
LS4: 39061.0
LS7: 43142.0
LS1: 49712.0

```

Slika 14. Tablica biom formata

Sljedeći korak određivanja alfa raznolikosti uključuje mjerenje raznolikosti za svaku OTU tablicu dobivenu u prethodnom koraku. QIIME nudi više od 20 različitih metrika za mjerenje raznolikosti, svaku sa svojim prednostima i manama, no najčešće se koriste (i) Chao1, (ii) Observed OTUs i (iii) Phylogenetic Diversity. Naredba glasi `alpha_diversity.py -i rarefaction_tables -m chaol, PD_whole_tree, observed_otus -t rep_phylo.tre -o alpha_div_chao1_PD_obsotus`. Naredba uključuje OTU tablice iz prethodnog koraka, odabrane metrike i filogenetsko stablo ukoliko se koriste filogenetske metrike kao što je Phylogenetic Diversity. Dokumenti koji se dobiju su tekstualnog oblika i uključuju tablice sa

stupcima koji predstavljaju odabrane metrike i redovima koji odgovaraju uzorcima i izračunatim raznolikostima.

Upravo te tablice su temelj za predzadnji korak – razvrstavanje rezultata alfa raznolikosti naredbom `collate_alpha.py -i alpha_div_chao1_PD_obsotus -o alpa_collated`. Cilj ove naredbe je povezivanje brojnih dokumenata u jedan kako bi se mogle generirati krivulje raznolikosti. Zato se kao krajnji dokument ove naredbe dobije jedan dokument za svaku metriku koji smo koristili (`chao1.txt`, `PD_whole_tree.txt` i `observed_otus.txt`) u kojem se nalazi tablica. Dokumenti sadrže mjeru alfa raznolikosti za svaki uzorak i uređen je tako da su uzorci poredani od najmanjeg do najvećeg broja sekvenci.

Zadnji korak je generiranje dijagrama za vizualizaciju alfa raznolikosti pomoću mapping dokumenta i tablica iz prethodnog koraka. Svaka krivulja predstavlja jedan uzorak i ovim korakom se olakšava usporedba raznolikosti. Naredba glasi `make_rarefaction_plots.py i alpha_collated -m Fasting_Map_corrected.txt -o rarefaction_plots`. Nakon što smo unijeli naredbu kao konačan rezultat dobili smo html dokument pomoću kojega vizualiziramo sve krivulje.

3.3.4. Beta raznolikost



Uz alfa raznolikost i beta raznolikost je često u samom centru zanimanja istraživača. Ona predstavlja komparaciju mikrobne zajednice, temeljenu na njezinom sastavu, između svih uzoraka u analizi. Temeljni rezultat određivanja beta raznolikosti je kvadratni, šuplji matriks u kojem je izračunata „udaljenost“ ili različitost između svakog uzorka. Dobiveni podaci se mogu vizualizirati sa Principal Coordinates Analysis (PCoA) analizom. Kao i za alfa raznolikost, i za izračunavanje beta raznolikosti u QIIME-u postoji više metrika, no uobičajeno je koristiti UniFrac (56). Da bi izvršili određivanje raznolikosti koristili smo samo jednu naredbu koja istovremeno obavlja sljedeće korake: (i) `single_rarefaction.py`, korak koji modificira OTU tablice da bi se uklonila heterogenost u uzorcima. Ovaj korak služi za nasumičnu analizu istog broja sekvenci iz svakog uzorka, neovisno o tome koliko je sekvenci u pojedinom uzorku, da bi se postigla analiza zajednica na jednakom nivou, (ii) `beta_diversity.py`, koristi se za procjenjivanje beta raznolikosti pomoću `weighted unifrac` metode za kvantitativno mjerenje i `unweighted unifrac` metode za kvalitativno mjerenje raznolikosti, (iii) `principal_coordinates.py`, korak za usporedbu grupa uzoraka na temelju filogenetskog stabla ili metrika udaljenosti baziranih na broju OTU-ova i (iv)

make_emperor.py, zadnji korak koji generira emperor dijagrame – emperor je interaktivni alat za analiziranje, vizualizaciju i razumijevanje mikrobnih podataka, odnosno on omogućava 3D vizualizaciju PCoA dijagama (57).

Naredba koju smo proveli zahtijevala je OTU tablicu, filogenetsko drvo i mapping dokument da bi izračunala beta raznolikost. Glasila je beta_diversity_through_plots.py -i otu_table.txt -m Fasting_Map_corrected.txt -t rep_phylo.tre -o bdiv, a generirala je 3D PCoA grafove iz kojih se može očitati beta raznolikost svih uzoraka.

3.3.5. Skripta core diversity

Zadnji korak analize podataka u QIIME programu uključivao je jednu naredbu: core_diversity_analyses.py -i otus/otu_table_mc2_w_tax_no_pynast_failures.biom -m Fasting_Map_corrected.txt -e 12000 -t otus/rep_set_tre -o core_output i uloga mu je bila spojiti nekoliko QIIME analiza da bi se formirao osnovni tijek rada koji počinje sa BIOM tablicom, mapping dokumentom i, opcionalno, filogenetskim stablom. Prikaz rezultata ove naredbe pokazan je na slici 15.

Run summary data	
Master run log	log_20160623084358.txt
BIOM table statistics	biom_table_summary.txt
Filtered BIOM table (minimum sequence count: 12000)	table_mc12000.biom.gz
rarefied BIOM table (sampling depth: 12000)	table_even12000.biom.gz
Taxonomic summary results	
Taxa summary bar plots	bar_charts.html
Taxa summary area plots	area_charts.html
Beta diversity results (even sampling: 12000)	
PCoA plot (weighted_unifrac)	index.html
Distance matrix (weighted_unifrac)	weighted_unifrac_dm.txt
Principal coordinate matrix (weighted_unifrac)	weighted_unifrac_pc.txt
PCoA plot (unweighted_unifrac)	index.html
Distance matrix (unweighted_unifrac)	unweighted_unifrac_dm.txt
Principal coordinate matrix (unweighted_unifrac)	unweighted_unifrac_pc.txt
Alpha diversity results	
Alpha rarefaction plots	rarefaction_plots.html

Slika 15. Prikaz HTML dokumenta generiranog core_diversity_analyses.py naredbom

4. REZULTATI I RASPRAVA

Tema ovoga rada bila je istražiti kako terapija antibiotikom Cefalinom, koji se koristi prvenstveno za liječenje urinarnih infekcija, utječe na urinarni mikrobiom pacijentice koja boluje od te iste bolesti. Uzorci urina uzimani su osam dana (LS1, LS2, LS3, LS4, LS5, LS6, LS7 i LS8). Prvi uzorak predstavljao je urin prije terapije Cefalinom (LS1), a ostalih sedam su uzorci kroz sedam dana terapije (LS2-LS8). Nakon što su uzorci sakupljeni, provedena je izolacija DNA iz tih uzoraka, te je ta izolirana DNA poslana na sekvencioniranje. Dobiveni su sirovi podaci koje je bilo potrebno obraditi kako bi došli do rezultata i podataka koji nas zanimaju. Obrada podataka izvršena je u QIIME programu za obradu. Serijom naredbi odredili smo OTU-e, te smo se nakon toga fokusirali na α - i β -raznolikosti. α -raznolikost bila nam je bitna kako bi uočili razlike u bakterijskoj populaciji unutar svakog uzorka, dok nam je β -raznolikost dala uvid u raznolikost između svih osam uzoraka. QIIME program ima izvrsne vizualizacijske programe, te ćemo α -raznolikost prikazati krivuljama, dok se β -raznolikost prikazuje u trodimenzionalnom prikazu. Dobivene rezultate usporedit ćemo s od prije provedenim istraživanjima na temu urinarnog mikrobioma. Cilj nam je praćenje promjene sastava bakterijskih vrsta i dinamike te promjene uzrokovane antibiotikom. Također, usporedili smo urinarni mikrobiom naše pacijentice s „normalnim“ urinarnim mikrobiomom određenim prijašnjim istraživanjima kako bi uočili koje bakterijske vrste se razlikuju u ta dva slučaja. Budući da je dokazano da klasični načini provjeravanja urina (urinokultura) često ne daju reprezentativne rezultate, nego se u urinu često nalaze i bakterije koje se ne mogu uzgojiti pod tim uvjetima ili su prisutne u malom broju (58), fokusirali smo se na istraživanja koja su, kao i naše, uključivala sekvencioniranje DNA kako bi usporedba imala smisla i bila što reprezentativnija.

4.1. ODREĐIVANJE TAKSONOMIJE

Pomoću QIIME programa odredili smo taksonomske jedinice, odnosno odredili smo koje bakterije su prisutne u kojem uzorku, sve do taksonomske jedinice roda, što je i prikazano na grafu, na slici 17. U prikazanim tablicama slovom „p“ označeno je koljeno (phylum), slovom „c“ razred (classis), pod slovom „o“ nalazi se red (ordo), slovo „f“ predstavlja porodicu (familia), a slovo „g“ rod (genus). Sve vrste pripadaju carstvu bakterija. Naši rezultati ne uključuju podatke o kvascima, gljivama i archeama jer su pri sekvencioniranju korištene početnice isključivo za bakterijski 16S rRNA gen. Na slici 16 prikazana je taksonomija svih osam uzoraka, do taksonomske jedinice koljena. Vidimo da su ukupno najbrojnije bakterije koljena Proteobacteria i Firmicutes. U prvom uzorku LS1, čak

97,69% prisutnih bakterija pripada koljenu Proteobacteria, uz 1,14% Firmicutes bakterija. Ostatak čine Chloroflexi (0,19%), Actinobacteria (0,13%) i 0,44% bakterija koje su nepoznate odnosno nije im dodijeljeno koljeno. Uzorak LS2 sadrži znatno manje Proteobacteria (26,95%), a znatno više Firmicutes (61,51%). Ostatak čine Proteobacteria (26,95%), Bacteroides (5,02%), Actinobacteria (3,83%), Cyanobacteria (1,99%), i nepoznatih je 0,60%. Treći uzorak LS3 sadrži sličan udio Proteobacteria i Firmicutes kao i uzorak LS2 – 15,76% i 82,32%. Osim njih pojavljuju se Bacteroidetes i Actinobacteria sa sličnim udjelom od 0,40% i 0,44%. Vidimo da u ovom uzorku nema Cyanobacteria, za razliku od prethodnoga. Nepoznatih bakterija je 0,86%. Uzorak LS4 ne razlikuje se puno od prethodnog. Smanjio se udio Proteobacteria na 6,19%, a udio Firmicutes se povećao na 91,32%. Ostala koljena su Planctomycetes koji se do sada nije pojavljivao s udjelom od 0,19%, Chloroflexi s 0,32% i Actinobacteria s 0,28%. Prisutne su i Bacteroidetes bakterije – 0,78%. I u ovom uzorku imamo mali udio nepoznatih bakterija – 0,86%. U petom uzorku došlo je do smanjenja udjela Firmicutes bakterija s 91,32% na 65,50%, a porastao je broj Proteobacteria s 6,19% na 30,49%. Udio Planctomycetes ostao je skoro isti (0,23%), kao i Chloroflexi (0,39%) te Bacteroidetes (0,85%). Udio Actinobacteria porastao je na 1,89%. Nepoznatih je 0,55%. Peti dan terapije, odnosno šesti uzorak LS6 opet je u najvećoj mjeri sadržavao Proteobacteria i Firmicutes – 38,73% i 52,31%. Udio Planctomycetes se i dalje nije značajnije mijenjao te je iznosio 1,00%. Actinobacteria je zadržala svoj udio na sličnoj vrijednosti kao i ranije – 1,70%. Udjeli Chloroflexi i Bacteroidetes bili su vrlo slični – 2,58% i 2,53%. Broj nepoznatih bakterija malo je porastao i u šestom uzorku on iznosi 0,66%. Sedmi uzorak gotovo u potpunosti sadrži samo Firmicutes bakterije s udjelom od čak 97,75%. Udio Proteobacteria pao je na 1,08%. Osim ta dva koljena, u sedmom uzorku nemamo niti jedan od ranije prisutnih. On sadrži još tek 0,69% nepoznatih bakterija. Osmi uzorak odudara od očekivanja i ne prati trend svih prethodnih uzoraka. Kod njega vidimo opet veliki porast Proteobacteria na 92,39% što nije u skladu s prethodnim rezultatima i našim očekivanjima. Prema njima taj udio trebao bi biti puno manji ili bar na razini sedmog uzorka. Udio Firmicutes pada na 4,28%, a mi smo očekivali puno veći broj obzirom na prethodne uzorke. Osim njih, uzorak sadrži Bacteroidetes – 1,52%, Actinobacteria – 1,24% i nepoznate bakterije – 0,42%. Uzorak LS8 predstavlja uzorak upitne kvalitete što dovodi do odstupanja od rezultata svih ostalih uzoraka u svim provedenim analizama. Zaključak je taj da je najvjerojatnije došlo do pogreške u samoj pripremi dobivenog uzorka ili u sekvencioniranju izolirane DNA, te će se sekvencioniranje ponovno provesti. Nakon toga znati će se više o sastavu uzorka i o koraku u kojem je došlo do pogreške. Nažalost, te rezultate nećemo uključiti u ovaj rad. Iz grafa

također možemo iščitati da u svim uzorcima ukupno imamo samo 0,6% nepoznatih bakterija. Više je mogućih razloga zbog kojega se bakterije svrstavaju u nepoznate. Jedan od njih je da one predstavljaju bakterije koje do sada nisu otkrivene, odnosno sekvencionirane pa ih je nemoguće pronaći u bazama podataka. Drugi mogući razlog je pogreška tokom sekvencioniranja ili tokom nekog od prethodnih koraka kao što su priprema uzorka i provođenje PCR-a. Prevladavaju Firmicutes bakterije s 57,00% udjela u ukupnom broju bakterija, te Proteobacteria s 38,70%. Ostale bakterije koje prelaze 1,00% udjela su Bacteroidetes (1,40%) i Actinobacteria (1,20%).

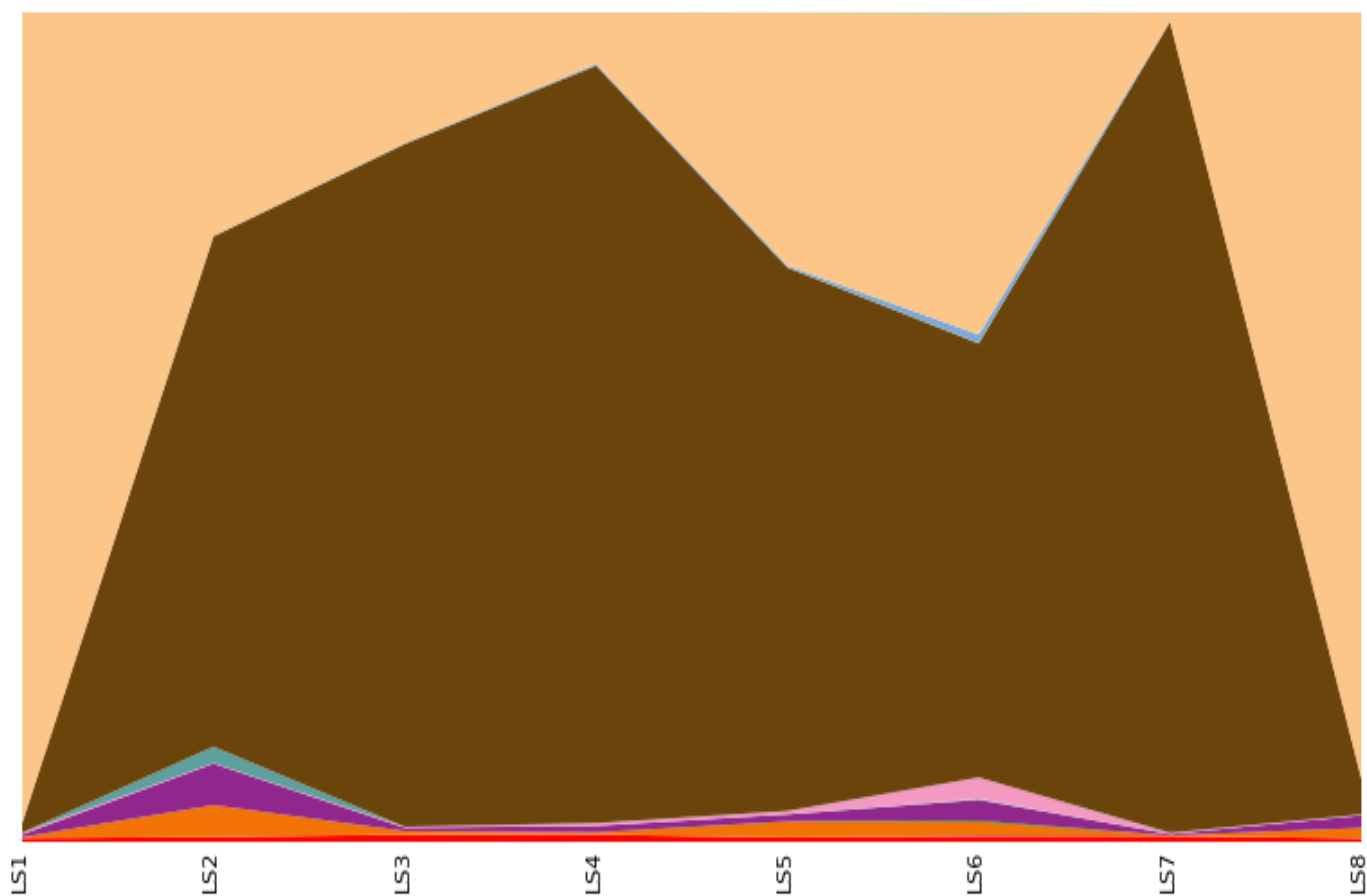

Legend	Taxonomy	Total %	LS1 %	LS2 %	LS3 %	LS4 %	LS5 %	LS6 %	LS7 %	LS8 %
	Unassigned;Other	0.6%	0.4%	0.6%	0.9%	0.9%	0.5%	0.7%	0.7%	0.4%
	k_Bacteria;p_Acidobacteria	0.0%	0.0%	0.0%	0.0%	0.0%	0.0%	0.0%	0.0%	0.0%
	k_Bacteria;p_Actinobacteria	1.2%	0.1%	3.8%	0.4%	0.3%	1.9%	1.7%	0.1%	1.2%
	k_Bacteria;p_Armatimonadetes	0.0%	0.0%	0.0%	0.0%	0.0%	0.0%	0.2%	0.0%	0.0%
	k_Bacteria;p_Bacteroidetes	1.4%	0.3%	5.0%	0.4%	0.8%	0.8%	2.5%	0.2%	1.5%
	k_Bacteria;p_Chlamydiae	0.0%	0.0%	0.0%	0.0%	0.0%	0.0%	0.0%	0.0%	0.0%
	k_Bacteria;p_Chlorobi	0.0%	0.0%	0.0%	0.0%	0.0%	0.0%	0.1%	0.0%	0.0%
	k_Bacteria;p_Chloroflexi	0.5%	0.2%	0.1%	0.1%	0.3%	0.4%	2.6%	0.1%	0.1%
	k_Bacteria;p_Cyanobacteria	0.3%	0.0%	2.0%	0.0%	0.0%	0.0%	0.0%	0.0%	0.0%
	k_Bacteria;p_Firmicutes	57.0%	1.1%	61.5%	82.3%	91.3%	65.5%	52.3%	97.7%	4.3%
	k_Bacteria;p_Fusobacteria	0.0%	0.0%	0.0%	0.0%	0.0%	0.0%	0.0%	0.0%	0.0%
	k_Bacteria;p_Nitrospirae	0.0%	0.0%	0.0%	0.0%	0.0%	0.0%	0.0%	0.0%	0.0%
	k_Bacteria;p_OD1	0.0%	0.0%	0.0%	0.0%	0.0%	0.0%	0.0%	0.0%	0.0%
	k_Bacteria;p_Planctomycetes	0.2%	0.0%	0.0%	0.1%	0.2%	0.2%	1.0%	0.1%	0.0%
	k_Bacteria;p_Proteobacteria	38.7%	97.7%	27.0%	15.8%	6.2%	30.5%	38.7%	1.1%	92.4%
	k_Bacteria;p_Verrucomicrobia	0.0%	0.0%	0.0%	0.0%	0.0%	0.0%	0.1%	0.0%	0.0%
	k_Bacteria;p_WPS-2	0.0%	0.0%	0.0%	0.0%	0.0%	0.0%	0.0%	0.0%	0.0%

Slika 16. Grafički prikaz taksonomskih jedinica u uzorcima urina do taksonomske jedinice koljena

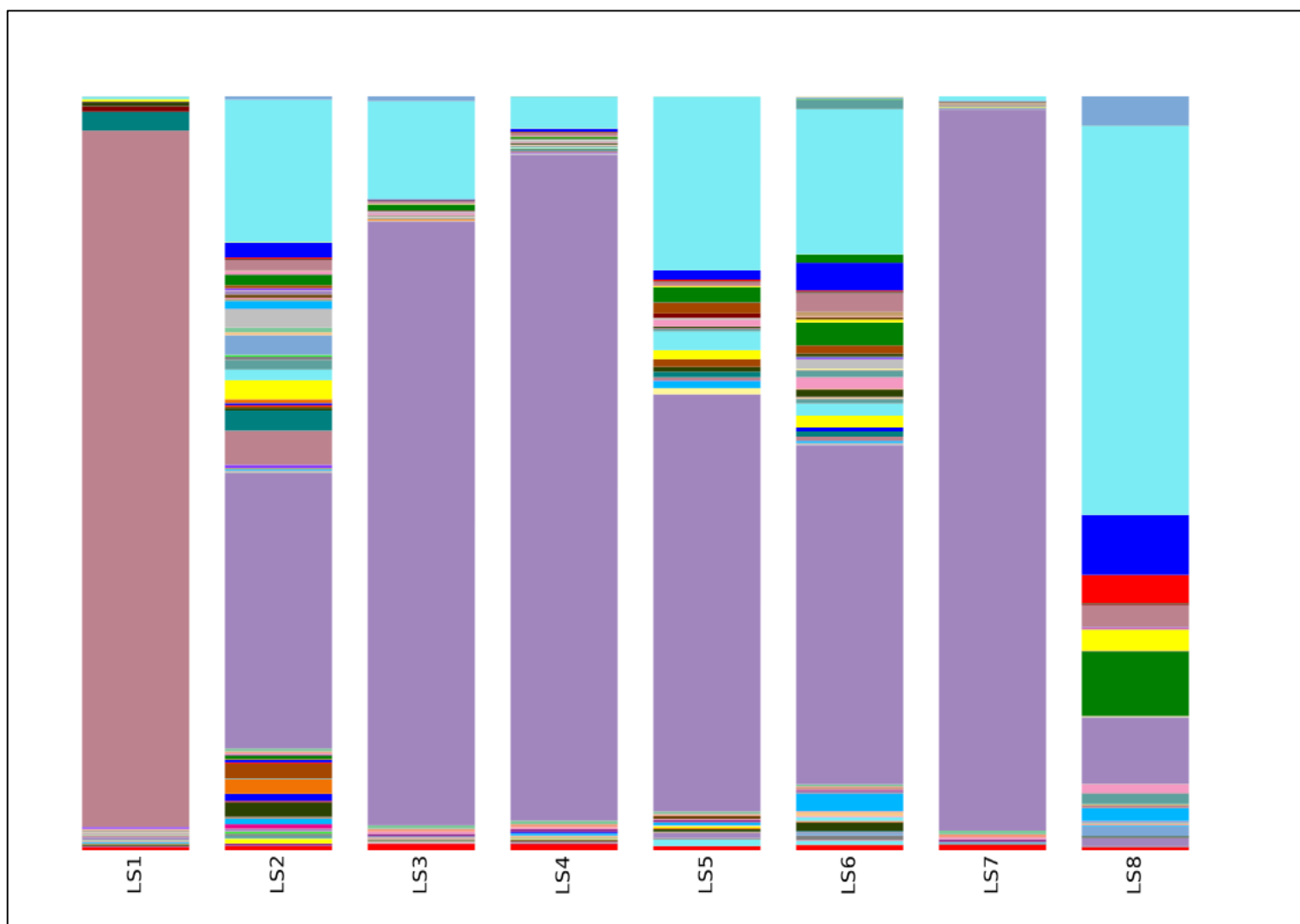

Legend	Taxonomy	Total	LS1	LS2	LS3	LS4	LS5	LS6	LS7	LS8
		%	%	%	%	%	%	%	%	%
	Unassigned;Other;Other;Other;Other;Other	0.6%	0.4%	0.6%	0.9%	0.9%	0.5%	0.7%	0.7%	0.4%
	k_Bacteria;p_Acidobacteria;c_Solibacteres;o_Solibacterales;f_g_	0.0%	0.0%	0.0%	0.0%	0.0%	0.0%	0.0%	0.0%	0.0%
	k_Bacteria;p_Acidobacteria;c_Sva0725;o_Sva0725;f_g_	0.0%	0.0%	0.0%	0.0%	0.0%	0.0%	0.0%	0.0%	0.0%
	k_Bacteria;p_Acidobacteria;c_[Chloracidobacteria];o_RB41;f_Ellin6075;g_	0.0%	0.0%	0.0%	0.0%	0.0%	0.0%	0.0%	0.0%	0.0%
	k_Bacteria;p_Actinobacteria;c_Actinobacteria;o_Actinomycetales;f_Actinomycetaceae;g_Actinobaculum	0.1%	0.1%	0.3%	0.0%	0.0%	0.0%	0.0%	0.0%	0.0%
	k_Bacteria;p_Actinobacteria;c_Actinobacteria;o_Actinomycetales;f_Actinomycetaceae;g_Actinomyces	0.1%	0.0%	0.6%	0.0%	0.0%	0.0%	0.0%	0.0%	0.0%
	k_Bacteria;p_Actinobacteria;c_Actinobacteria;o_Actinomycetales;f_Cellulomonadaceae;g_Cellulomonas	0.2%	0.0%	0.1%	0.1%	0.0%	0.9%	0.5%	0.0%	0.0%
	k_Bacteria;p_Actinobacteria;c_Actinobacteria;o_Actinomycetales;f_Corynebacteriaceae;g_Corynebacterium	0.0%	0.0%	0.0%	0.1%	0.1%	0.0%	0.1%	0.0%	0.0%
	k_Bacteria;p_Actinobacteria;c_Actinobacteria;o_Actinomycetales;f_Microbacteriaceae;Other	0.0%	0.0%	0.3%	0.0%	0.0%	0.0%	0.0%	0.0%	0.0%
	k_Bacteria;p_Actinobacteria;c_Actinobacteria;o_Actinomycetales;f_Microbacteriaceae;g_	0.0%	0.0%	0.0%	0.0%	0.0%	0.0%	0.0%	0.0%	0.0%
	k_Bacteria;p_Actinobacteria;c_Actinobacteria;o_Actinomycetales;f_Microbacteriaceae;g_Microbacterium	0.2%	0.0%	0.3%	0.1%	0.0%	0.2%	0.6%	0.0%	0.1%
	k_Bacteria;p_Actinobacteria;c_Actinobacteria;o_Actinomycetales;f_Micrococccaceae;g_Micrococcus	0.0%	0.0%	0.2%	0.0%	0.0%	0.0%	0.0%	0.0%	0.0%
	k_Bacteria;p_Actinobacteria;c_Actinobacteria;o_Actinomycetales;f_Micrococccaceae;g_Renibacterium	0.0%	0.0%	0.0%	0.0%	0.0%	0.0%	0.0%	0.0%	0.0%
	k_Bacteria;p_Actinobacteria;c_Actinobacteria;o_Actinomycetales;f_Micrococccaceae;g_Rothia	0.0%	0.0%	0.0%	0.0%	0.0%	0.0%	0.3%	0.0%	0.0%
	k_Bacteria;p_Actinobacteria;c_Actinobacteria;o_Actinomycetales;f_Nocardioidaceae;g_Friedmanniella	0.0%	0.0%	0.0%	0.0%	0.0%	0.0%	0.0%	0.0%	0.0%
	k_Bacteria;p_Actinobacteria;c_Actinobacteria;o_Actinomycetales;f_Propionibacteriaceae;Other	0.0%	0.0%	0.1%	0.0%	0.0%	0.0%	0.0%	0.0%	0.0%
	k_Bacteria;p_Actinobacteria;c_Actinobacteria;o_Actinomycetales;f_Propionibacteriaceae;g_Propionibacterium	0.3%	0.0%	0.3%	0.1%	0.0%	0.7%	0.1%	0.0%	1.1%
	k_Bacteria;p_Actinobacteria;c_Actinobacteria;o_Actinomycetales;f_Pseudonocardiaceae;g_Pseudonocardia	0.0%	0.0%	0.0%	0.0%	0.0%	0.0%	0.0%	0.0%	0.0%
	k_Bacteria;p_Actinobacteria;c_Actinobacteria;o_Actinomycetales;f_Sporichthyaceae;g_	0.0%	0.0%	0.1%	0.0%	0.0%	0.0%	0.0%	0.0%	0.0%
	k_Bacteria;p_Actinobacteria;c_Actinobacteria;o_Bifidobacteriales;f_Bifidobacteriaceae;g_Bifidobacterium	0.1%	0.0%	0.6%	0.0%	0.1%	0.0%	0.0%	0.0%	0.0%
	k_Bacteria;p_Actinobacteria;c_Coriobacteriia;o_Coriobacteriales;f_Coriobacteriaceae;g_	0.1%	0.0%	0.7%	0.0%	0.0%	0.0%	0.0%	0.0%	0.0%
	k_Bacteria;p_Actinobacteria;c_Coriobacteriia;o_Coriobacteriales;f_Coriobacteriaceae;g_Collinsella	0.0%	0.0%	0.0%	0.0%	0.0%	0.1%	0.0%	0.0%	0.0%
	k_Bacteria;p_Actinobacteria;c_Coriobacteriia;o_Coriobacteriales;f_Coriobacteriaceae;g_Slackia	0.0%	0.0%	0.1%	0.0%	0.0%	0.0%	0.0%	0.0%	0.0%
	k_Bacteria;p_Actinobacteria;c_Nitrospirillum;o_Nitrospirillum;f_Nitrospirillum;g_	0.0%	0.0%	0.0%	0.0%	0.0%	0.0%	0.0%	0.0%	0.0%
	k_Bacteria;p_Actinobacteria;c_Thermoleophilia;o_Solirubrobacterales;f_g_	0.0%	0.0%	0.2%	0.0%	0.0%	0.0%	0.0%	0.0%	0.0%
	k_Bacteria;p_Armatimonadetes;c_[Fimbriimonadia];o_[Fimbriimonadales];f_[Fimbriimonadaceae];g_	0.0%	0.0%	0.0%	0.0%	0.0%	0.0%	0.2%	0.0%	0.0%
	k_Bacteria;p_Bacteroidetes;c_Bacteroidia;o_Bacteroidales;f_g_	0.0%	0.0%	0.0%	0.0%	0.0%	0.0%	0.0%	0.0%	0.0%
	k_Bacteria;p_Bacteroidetes;c_Bacteroidia;o_Bacteroidales;f_Bacteroidaceae;g_Bacteroides	0.5%	0.2%	2.0%	0.1%	0.2%	0.3%	1.1%	0.1%	0.2%
	k_Bacteria;p_Bacteroidetes;c_Bacteroidia;o_Bacteroidales;f_Porphyrionadaceae;g_	0.0%	0.0%	0.0%	0.0%	0.0%	0.0%	0.0%	0.0%	0.0%
	k_Bacteria;p_Bacteroidetes;c_Bacteroidia;o_Bacteroidales;f_Porphyrionadaceae;g_Parabacteroides	0.0%	0.0%	0.1%	0.0%	0.0%	0.0%	0.0%	0.0%	0.0%
	k_Bacteria;p_Bacteroidetes;c_Bacteroidia;o_Bacteroidales;f_Porphyrionadaceae;g_Porphyrionas	0.1%	0.0%	1.0%	0.0%	0.0%	0.0%	0.0%	0.0%	0.0%
	k_Bacteria;p_Bacteroidetes;c_Bacteroidia;o_Bacteroidales;f_Prevotellaceae;g_Prevotella	0.3%	0.1%	1.9%	0.0%	0.0%	0.1%	0.2%	0.0%	0.0%
	k_Bacteria;p_Bacteroidetes;c_Bacteroidia;o_Bacteroidales;f_Rikenellaceae;g_	0.0%	0.0%	0.0%	0.0%	0.0%	0.0%	0.0%	0.0%	0.0%
	k_Bacteria;p_Bacteroidetes;c_Bacteroidia;o_Bacteroidales;f_[Barnesiellaceae];g_	0.0%	0.0%	0.0%	0.0%	0.0%	0.0%	0.0%	0.0%	0.0%
	k_Bacteria;p_Bacteroidetes;c_Bacteroidia;o_Bacteroidales;f_[Paraprevotellaceae];g_[Prevotella]	0.0%	0.0%	0.0%	0.0%	0.1%	0.2%	0.0%	0.0%	0.0%
	k_Bacteria;p_Bacteroidetes;c_Cytophagia;o_Cytophagales;f_Cytophagaceae;g_	0.1%	0.0%	0.0%	0.0%	0.0%	0.1%	0.5%	0.0%	0.0%
	k_Bacteria;p_Bacteroidetes;c_Flavobacteriia;o_Flavobacteriales;f_Cryomorphaeae;g_	0.0%	0.0%	0.0%	0.0%	0.0%	0.0%	0.1%	0.0%	0.0%
	k_Bacteria;p_Bacteroidetes;c_Flavobacteriia;o_Flavobacteriales;f_Flavobacteriaceae;g_Capnocytophaga	0.0%	0.0%	0.0%	0.1%	0.0%	0.0%	0.0%	0.0%	0.0%
	k_Bacteria;p_Bacteroidetes;c_Flavobacteriia;o_Flavobacteriales;f_[Weeksellaceae];Other	0.0%	0.0%	0.0%	0.0%	0.0%	0.0%	0.0%	0.0%	0.0%

k_Bacteria;p_Bacteroidetes;c_Flavobacteriia;o_Flavobacteriales;f_Weeksellaceae;g_	0.0%	0.0%	0.0%	0.0%	0.1%	0.0%	0.0%	0.0%	0.0%
k_Bacteria;p_Bacteroidetes;c_Flavobacteriia;o_Flavobacteriales;f_Weeksellaceae;g_Chryseobacterium	0.0%	0.0%	0.0%	0.0%	0.0%	0.0%	0.0%	0.0%	0.0%
k_Bacteria;p_Bacteroidetes;c_Flavobacteriia;o_Flavobacteriales;f_Weeksellaceae;g_Cloacibacterium	0.0%	0.0%	0.0%	0.2%	0.2%	0.0%	0.0%	0.0%	0.0%
k_Bacteria;p_Bacteroidetes;c_Sphingobacteriia;o_Sphingobacteriales;f_Sphingobacteriaceae;g_Sphingobacterium	0.2%	0.0%	0.0%	0.0%	0.0%	0.0%	0.0%	0.0%	1.3%
k_Bacteria;p_Bacteroidetes;c_Saprospirae;o_Saprospirales;f_Saprospiraceae;g_	0.1%	0.0%	0.0%	0.0%	0.1%	0.1%	0.6%	0.0%	0.0%
k_Bacteria;p_Chlamydiae;c_Chlamydiai;o_Chlamydiales;f_Rhabdochlamydiaceae;g_Candidatus Rhabdochlamydia	0.0%	0.0%	0.0%	0.0%	0.0%	0.0%	0.0%	0.0%	0.0%
k_Bacteria;p_Chlorobi;c_Ignavibacteria;o_Ignavibacteriales;f_Ignavibacteriaceae;g_	0.0%	0.0%	0.0%	0.0%	0.0%	0.0%	0.1%	0.0%	0.0%
k_Bacteria;p_Chlorobi;c_Ignavibacteria;o_Ignavibacteriales;f_Meliobacteriaceae;g_	0.0%	0.0%	0.0%	0.0%	0.0%	0.0%	0.0%	0.0%	0.0%
k_Bacteria;p_Chloroflexi;c_Anaerolineae;o_f_g_	0.0%	0.0%	0.0%	0.0%	0.0%	0.0%	0.0%	0.0%	0.0%
k_Bacteria;p_Chloroflexi;c_Anaerolineae;o_Anaerolineales;f_Anaerolinaceae;g_Anaerolinea	0.0%	0.0%	0.0%	0.0%	0.0%	0.0%	0.0%	0.0%	0.0%
k_Bacteria;p_Chloroflexi;c_Anaerolineae;o_Anaerolineales;f_Anaerolinaceae;g_SHD-231	0.4%	0.2%	0.1%	0.1%	0.3%	0.4%	2.3%	0.1%	0.1%
k_Bacteria;p_Chloroflexi;c_Anaerolineae;o_Caldilineales;f_Caldilineaceae;g_	0.0%	0.0%	0.0%	0.0%	0.0%	0.0%	0.0%	0.0%	0.0%
k_Bacteria;p_Chloroflexi;c_Anaerolineae;o_GCA004;f_g_	0.0%	0.0%	0.0%	0.0%	0.0%	0.0%	0.0%	0.0%	0.0%
k_Bacteria;p_Chloroflexi;c_Anaerolineae;o_SBR1031;f_A4b;g_	0.0%	0.0%	0.0%	0.0%	0.0%	0.0%	0.1%	0.0%	0.0%
k_Bacteria;p_Chloroflexi;c_Anaerolineae;o_SHA-20;f_g_	0.0%	0.0%	0.0%	0.0%	0.0%	0.0%	0.0%	0.0%	0.0%
k_Bacteria;p_Chloroflexi;c_Anaerolineae;o_envOPS12;f_g_	0.0%	0.0%	0.0%	0.0%	0.0%	0.0%	0.0%	0.0%	0.0%
k_Bacteria;p_Chloroflexi;c_TK17;o_mle1-48;f_g_	0.0%	0.0%	0.0%	0.0%	0.0%	0.0%	0.0%	0.0%	0.0%
k_Bacteria;p_Chloroflexi;c_Thermomicrobia;o_JG30-KF-CM45;f_g_	0.0%	0.0%	0.0%	0.0%	0.0%	0.0%	0.0%	0.0%	0.0%
k_Bacteria;p_Cyanobacteria;c_Chloroplast;o_Streptophyta;f_g_	0.3%	0.0%	2.0%	0.0%	0.0%	0.0%	0.0%	0.0%	0.0%
k_Bacteria;p_Firmicutes;c_Bacilli;o_Bacillales;f_Bacillaceae;g_Bacillus	0.0%	0.0%	0.2%	0.0%	0.0%	0.0%	0.0%	0.0%	0.0%
k_Bacteria;p_Firmicutes;c_Bacilli;o_Bacillales;f_Staphylococcaceae;g_Staphylococcus	0.1%	0.0%	0.3%	0.0%	0.2%	0.0%	0.0%	0.0%	0.0%
k_Bacteria;p_Firmicutes;c_Bacilli;o_Bacillales;f_Exiguobacteraceae;g_Exiguobacterium	0.0%	0.0%	0.1%	0.0%	0.0%	0.0%	0.0%	0.0%	0.0%
k_Bacteria;p_Firmicutes;c_Bacilli;o_Gemellales;f_Gemellaceae;g_	0.1%	0.0%	0.5%	0.0%	0.0%	0.0%	0.0%	0.0%	0.0%
k_Bacteria;p_Firmicutes;c_Bacilli;o_Lactobacillales;Other;Other	0.2%	0.0%	0.1%	0.3%	0.3%	0.3%	0.2%	0.3%	0.0%
k_Bacteria;p_Firmicutes;c_Bacilli;o_Lactobacillales;f_g_	0.0%	0.0%	0.0%	0.0%	0.0%	0.0%	0.0%	0.0%	0.0%
k_Bacteria;p_Firmicutes;c_Bacilli;o_Lactobacillales;f_Aerococcaceae;g_Abiotrophia	0.0%	0.0%	0.0%	0.0%	0.0%	0.0%	0.0%	0.0%	0.0%
k_Bacteria;p_Firmicutes;c_Bacilli;o_Lactobacillales;f_Aerococcaceae;g_Aerococcus	0.2%	0.1%	0.2%	0.3%	0.2%	0.1%	0.2%	0.3%	0.0%
k_Bacteria;p_Firmicutes;c_Bacilli;o_Lactobacillales;f_Carnobacteriaceae;Other	0.0%	0.0%	0.0%	0.0%	0.0%	0.0%	0.0%	0.0%	0.0%
k_Bacteria;p_Firmicutes;c_Bacilli;o_Lactobacillales;f_Carnobacteriaceae;g_Carnobacterium	0.1%	0.0%	0.0%	0.0%	0.0%	0.4%	0.1%	0.0%	0.0%
k_Bacteria;p_Firmicutes;c_Bacilli;o_Lactobacillales;f_Carnobacteriaceae;g_Granulicatella	0.0%	0.0%	0.0%	0.0%	0.0%	0.0%	0.0%	0.0%	0.0%
k_Bacteria;p_Firmicutes;c_Bacilli;o_Lactobacillales;f_Enterococcaceae;Other	0.0%	0.0%	0.0%	0.0%	0.0%	0.0%	0.0%	0.0%	0.0%
k_Bacteria;p_Firmicutes;c_Bacilli;o_Lactobacillales;f_Enterococcaceae;g_	0.3%	0.1%	0.2%	0.4%	0.4%	0.2%	0.2%	0.4%	0.2%
k_Bacteria;p_Firmicutes;c_Bacilli;o_Lactobacillales;f_Enterococcaceae;g_Enterococcus	0.0%	0.0%	0.0%	0.0%	0.0%	0.0%	0.0%	0.0%	0.0%
k_Bacteria;p_Firmicutes;c_Bacilli;o_Lactobacillales;f_Lactobacillaceae;Other	0.0%	0.0%	0.0%	0.0%	0.0%	0.0%	0.0%	0.0%	0.0%
k_Bacteria;p_Firmicutes;c_Bacilli;o_Lactobacillales;f_Lactobacillaceae;g_	0.3%	0.1%	0.4%	0.5%	0.5%	0.3%	0.3%	0.5%	0.1%
k_Bacteria;p_Firmicutes;c_Bacilli;o_Lactobacillales;f_Lactobacillaceae;g_Lactobacillus	50.2%	0.3%	36.5%	80.0%	88.3%	55.3%	45.0%	95.6%	0.1%
k_Bacteria;p_Firmicutes;c_Bacilli;o_Lactobacillales;f_Streptococcaceae;g_Lactococcus	0.1%	0.0%	0.0%	0.0%	0.0%	0.8%	0.0%	0.0%	0.0%
k_Bacteria;p_Firmicutes;c_Bacilli;o_Lactobacillales;f_Streptococcaceae;g_Streptococcus	0.1%	0.0%	0.4%	0.1%	0.1%	0.0%	0.3%	0.1%	0.0%
k_Bacteria;p_Firmicutes;c_Clostridia;o_Clostridiales;Other;Other	0.0%	0.0%	0.0%	0.0%	0.0%	0.0%	0.0%	0.0%	0.0%
k_Bacteria;p_Firmicutes;c_Clostridia;o_Clostridiales;f_g_	0.4%	0.0%	0.2%	0.0%	0.0%	1.0%	0.3%	0.0%	1.7%

k_Bacteria;p_Firmicutes;c_Clostridia;o_Clostridiales;f_Clostridiaceae;g_	0.0%	0.0%	0.1%	0.0%	0.0%	0.0%	0.0%	0.0%	0.0%
k_Bacteria;p_Firmicutes;c_Clostridia;o_Clostridiales;f_Clostridiaceae;g_Clostridium	0.0%	0.0%	0.0%	0.0%	0.0%	0.0%	0.0%	0.0%	0.0%
k_Bacteria;p_Firmicutes;c_Clostridia;o_Clostridiales;f_Lachnospiraceae;Other	0.1%	0.0%	0.4%	0.0%	0.1%	0.0%	0.0%	0.0%	0.0%
k_Bacteria;p_Firmicutes;c_Clostridia;o_Clostridiales;f_Lachnospiraceae;g_	0.8%	0.1%	4.5%	0.0%	0.3%	0.4%	0.5%	0.0%	0.4%
k_Bacteria;p_Firmicutes;c_Clostridia;o_Clostridiales;f_Lachnospiraceae;g_Blautia	0.5%	0.0%	2.7%	0.0%	0.2%	0.7%	0.7%	0.0%	0.0%
k_Bacteria;p_Firmicutes;c_Clostridia;o_Clostridiales;f_Lachnospiraceae;g_Catonella	0.0%	0.0%	0.0%	0.0%	0.0%	0.0%	0.0%	0.0%	0.0%
k_Bacteria;p_Firmicutes;c_Clostridia;o_Clostridiales;f_Lachnospiraceae;g_Coprococcus	0.1%	0.0%	0.3%	0.0%	0.0%	0.7%	0.0%	0.0%	0.0%
k_Bacteria;p_Firmicutes;c_Clostridia;o_Clostridiales;f_Lachnospiraceae;g_Dorea	0.2%	0.0%	0.3%	0.0%	0.0%	1.0%	0.0%	0.0%	0.0%
k_Bacteria;p_Firmicutes;c_Clostridia;o_Clostridiales;f_Lachnospiraceae;g_Lachnospira	0.0%	0.0%	0.1%	0.1%	0.0%	0.0%	0.0%	0.0%	0.0%
k_Bacteria;p_Firmicutes;c_Clostridia;o_Clostridiales;f_Lachnospiraceae;g_Roseburia	0.1%	0.0%	0.3%	0.0%	0.0%	0.0%	0.5%	0.0%	0.0%
k_Bacteria;p_Firmicutes;c_Clostridia;o_Clostridiales;f_Lachnospiraceae;g_Ruminococcus	0.1%	0.0%	0.5%	0.0%	0.0%	0.0%	0.0%	0.0%	0.0%
k_Bacteria;p_Firmicutes;c_Clostridia;o_Clostridiales;f_Peptococcaceae;g_Peptococcus	0.0%	0.0%	0.0%	0.0%	0.0%	0.0%	0.0%	0.0%	0.0%
k_Bacteria;p_Firmicutes;c_Clostridia;o_Clostridiales;f_Peptostreptococcaceae;g_Peptostreptococcus	0.0%	0.0%	0.0%	0.0%	0.0%	0.0%	0.0%	0.0%	0.0%
k_Bacteria;p_Firmicutes;c_Clostridia;o_Clostridiales;f_Ruminococcaceae;g_	0.7%	0.0%	2.5%	0.1%	0.1%	1.2%	1.6%	0.1%	0.1%
k_Bacteria;p_Firmicutes;c_Clostridia;o_Clostridiales;f_Ruminococcaceae;g_Faecalibacterium	0.7%	0.0%	1.4%	0.0%	0.1%	2.5%	1.6%	0.0%	0.0%
k_Bacteria;p_Firmicutes;c_Clostridia;o_Clostridiales;f_Ruminococcaceae;g_Oscillospira	0.0%	0.0%	0.0%	0.0%	0.0%	0.0%	0.0%	0.0%	0.0%
k_Bacteria;p_Firmicutes;c_Clostridia;o_Clostridiales;f_Ruminococcaceae;g_Ruminococcus	0.5%	0.0%	1.3%	0.0%	0.1%	0.3%	0.6%	0.0%	1.4%
k_Bacteria;p_Firmicutes;c_Clostridia;o_Clostridiales;f_Veillonellaceae;g_	0.0%	0.0%	0.0%	0.0%	0.0%	0.0%	0.0%	0.0%	0.0%
k_Bacteria;p_Firmicutes;c_Clostridia;o_Clostridiales;f_Veillonellaceae;g_Dialister	0.1%	0.1%	0.4%	0.1%	0.1%	0.1%	0.1%	0.1%	0.0%
k_Bacteria;p_Firmicutes;c_Clostridia;o_Clostridiales;f_Veillonellaceae;g_Phascolarctobacterium	0.0%	0.0%	0.2%	0.0%	0.0%	0.0%	0.0%	0.0%	0.0%
k_Bacteria;p_Firmicutes;c_Clostridia;o_Clostridiales;f_Veillonellaceae;g_Veillonella	0.0%	0.0%	0.0%	0.0%	0.0%	0.0%	0.0%	0.0%	0.0%
k_Bacteria;p_Firmicutes;c_Clostridia;o_Clostridiales;f_Tissierellaceae;g_1-68	0.3%	0.0%	2.6%	0.0%	0.0%	0.0%	0.0%	0.0%	0.0%
k_Bacteria;p_Firmicutes;c_Clostridia;o_Clostridiales;f_Tissierellaceae;g_Anaerococcus	0.1%	0.0%	0.4%	0.0%	0.1%	0.0%	0.1%	0.0%	0.0%
k_Bacteria;p_Firmicutes;c_Clostridia;o_Clostridiales;f_Tissierellaceae;g_Finegoldia	0.1%	0.0%	0.6%	0.0%	0.0%	0.0%	0.0%	0.0%	0.0%
k_Bacteria;p_Firmicutes;c_Clostridia;o_Clostridiales;f_Tissierellaceae;g_Gallicola	0.0%	0.0%	0.0%	0.0%	0.0%	0.0%	0.0%	0.0%	0.0%
k_Bacteria;p_Firmicutes;c_Clostridia;o_Clostridiales;f_Tissierellaceae;g_Parvimonas	0.0%	0.0%	0.0%	0.0%	0.0%	0.0%	0.0%	0.0%	0.0%
k_Bacteria;p_Firmicutes;c_Clostridia;o_Clostridiales;f_Tissierellaceae;g_Peptoniphilus	0.3%	0.0%	2.5%	0.2%	0.0%	0.0%	0.0%	0.0%	0.0%
k_Bacteria;p_Firmicutes;c_Clostridia;o_Clostridiales;f_Tissierellaceae;g_WAL_1855D	0.0%	0.0%	0.0%	0.0%	0.0%	0.0%	0.0%	0.0%	0.0%
k_Bacteria;p_Firmicutes;c_Clostridia;o_Clostridiales;f_Tissierellaceae;g_ph?	0.1%	0.0%	1.1%	0.0%	0.0%	0.0%	0.0%	0.0%	0.0%
k_Bacteria;p_Firmicutes;c_Erysipelotrichi;o_Erysipelotrichales;f_Erysipelotrichaceae;g_	0.0%	0.0%	0.1%	0.0%	0.0%	0.0%	0.0%	0.0%	0.0%
k_Bacteria;p_Firmicutes;c_Erysipelotrichi;o_Erysipelotrichales;f_Erysipelotrichaceae;g_Catenibacterium	0.0%	0.0%	0.1%	0.0%	0.0%	0.0%	0.0%	0.0%	0.0%
k_Bacteria;p_Firmicutes;c_Erysipelotrichi;o_Erysipelotrichales;f_Erysipelotrichaceae;g[Eubacterium]	0.0%	0.0%	0.0%	0.0%	0.0%	0.0%	0.0%	0.0%	0.0%
k_Bacteria;p_Fusobacteria;c_Fusobacterii;o_Fusobacteriales;f_Fusobacteriaceae;g_Fusobacterium	0.0%	0.0%	0.0%	0.0%	0.0%	0.0%	0.0%	0.0%	0.0%
k_Bacteria;p_Nitrospirae;c_Nitrospira;o_Nitrospirales;f_Nitrospiraceae;g_Nitrospira	0.0%	0.0%	0.0%	0.0%	0.0%	0.0%	0.0%	0.0%	0.0%
k_Bacteria;p_OD1;c_o_f_g_	0.0%	0.0%	0.0%	0.0%	0.0%	0.0%	0.0%	0.0%	0.0%
k_Bacteria;p_Planctomycetes;c_Phycisphaerae;o_Phycisphaerales;f_g_	0.2%	0.0%	0.0%	0.1%	0.2%	0.2%	0.9%	0.1%	0.0%
k_Bacteria;p_Planctomycetes;c_Planctomycetia;o_Pirellulales;f_Pirellulaceae;g_	0.0%	0.0%	0.0%	0.0%	0.0%	0.0%	0.1%	0.0%	0.0%
k_Bacteria;p_Planctomycetes;c_Planctomycetia;o_Planctomycetales;f_Planctomycetaceae;g_Planctomyces	0.0%	0.0%	0.0%	0.0%	0.0%	0.0%	0.0%	0.0%	0.0%
k_Bacteria;p_Proteobacteria;Other;Other;Other;Other	0.0%	0.0%	0.0%	0.0%	0.0%	0.0%	0.0%	0.0%	0.0%
k_Bacteria;p_Proteobacteria;c_Alphaproteobacteria;o_f_g_	0.0%	0.0%	0.0%	0.0%	0.0%	0.0%	0.0%	0.0%	0.0%
k_Bacteria;p_Proteobacteria;c_Alphaproteobacteria;o_BD7-3;f_g_	0.0%	0.0%	0.0%	0.0%	0.0%	0.0%	0.0%	0.0%	0.0%
k_Bacteria;p_Proteobacteria;c_Alphaproteobacteria;o_Caulobacteriales;f_Caulobacteraceae;g_	0.0%	0.0%	0.0%	0.0%	0.0%	0.0%	0.0%	0.0%	0.0%
k_Bacteria;p_Proteobacteria;c_Alphaproteobacteria;o_Caulobacteriales;f_Caulobacteraceae;g_Mycoplana	0.0%	0.0%	0.0%	0.0%	0.0%	0.0%	0.0%	0.0%	0.0%
k_Bacteria;p_Proteobacteria;c_Alphaproteobacteria;o_Rhizobiales;f_Bradyrhizobiaceae;Other	0.0%	0.0%	0.0%	0.0%	0.0%	0.0%	0.0%	0.0%	0.0%

k_Bacteria;p_Proteobacteria;c_Alphaproteobacteria;o_Rhizobiales;f_Bradyrhizobiaceae;g_	0.5%	0.0%	0.2%	0.3%	0.2%	0.9%	1.6%	0.0%	1.2%
k_Bacteria;p_Proteobacteria;c_Alphaproteobacteria;o_Rhizobiales;f_Methylobacteriaceae;g_	0.1%	0.0%	0.0%	0.0%	0.0%	0.0%	0.9%	0.0%	0.0%
k_Bacteria;p_Proteobacteria;c_Alphaproteobacteria;o_Rhizobiales;f_Methylobacteriaceae;g_Methylobacterium	0.1%	0.0%	0.5%	0.0%	0.0%	0.0%	0.0%	0.0%	0.0%
k_Bacteria;p_Proteobacteria;c_Alphaproteobacteria;o_Rhodobacterales;f_Hyphomonadaceae;g_	0.0%	0.0%	0.0%	0.0%	0.0%	0.0%	0.1%	0.0%	0.0%
k_Bacteria;p_Proteobacteria;c_Alphaproteobacteria;o_Rhodobacterales;f_Rhodobacteraceae;Other	0.0%	0.0%	0.0%	0.0%	0.0%	0.0%	0.0%	0.0%	0.0%
k_Bacteria;p_Proteobacteria;c_Alphaproteobacteria;o_Rhodobacterales;f_Rhodobacteraceae;g_	0.0%	0.0%	0.0%	0.0%	0.0%	0.0%	0.0%	0.0%	0.0%
k_Bacteria;p_Proteobacteria;c_Alphaproteobacteria;o_Rhodobacterales;f_Rhodobacteraceae;g_Paracoccus	0.0%	0.0%	0.0%	0.0%	0.0%	0.0%	0.0%	0.0%	0.0%
k_Bacteria;p_Proteobacteria;c_Alphaproteobacteria;o_Rhodospirillales;f_Rhodospirillaceae;g_	0.0%	0.0%	0.0%	0.0%	0.0%	0.0%	0.0%	0.0%	0.0%
k_Bacteria;p_Proteobacteria;c_Alphaproteobacteria;o_Sphingomonadales;f_Sphingomonadaceae;g_	0.0%	0.0%	0.0%	0.0%	0.1%	0.0%	0.0%	0.0%	0.0%
k_Bacteria;p_Proteobacteria;c_Alphaproteobacteria;o_Sphingomonadales;f_Sphingomonadaceae;g_Sphingomonas	1.2%	0.0%	0.4%	0.1%	0.0%	0.0%	0.0%	0.0%	8.7%
k_Bacteria;p_Proteobacteria;c_Betaproteobacteria;Other;Other;Other	0.0%	0.0%	0.0%	0.0%	0.0%	0.0%	0.2%	0.0%	0.0%
k_Bacteria;p_Proteobacteria;c_Betaproteobacteria;o_ASSO-13;f_g_	0.2%	0.1%	0.1%	0.1%	0.1%	0.2%	1.2%	0.0%	0.2%
k_Bacteria;p_Proteobacteria;c_Betaproteobacteria;o_Burkholderiales;Other;Other	0.0%	0.0%	0.0%	0.0%	0.0%	0.0%	0.0%	0.0%	0.0%
k_Bacteria;p_Proteobacteria;c_Betaproteobacteria;o_Burkholderiales;f_g_	0.0%	0.0%	0.0%	0.0%	0.0%	0.0%	0.0%	0.0%	0.0%
k_Bacteria;p_Proteobacteria;c_Betaproteobacteria;o_Burkholderiales;f_Alcaligenaceae;g_Sutterella	0.0%	0.0%	0.0%	0.0%	0.0%	0.0%	0.0%	0.0%	0.0%
k_Bacteria;p_Proteobacteria;c_Betaproteobacteria;o_Burkholderiales;f_Burkholderiaceae;Other	0.0%	0.0%	0.0%	0.0%	0.0%	0.0%	0.0%	0.0%	0.0%
k_Bacteria;p_Proteobacteria;c_Betaproteobacteria;o_Burkholderiales;f_Burkholderiaceae;g_	0.1%	0.0%	0.3%	0.0%	0.0%	0.0%	0.3%	0.0%	0.0%
k_Bacteria;p_Proteobacteria;c_Betaproteobacteria;o_Burkholderiales;f_Burkholderiaceae;g_Burkholderia	0.0%	0.0%	0.0%	0.0%	0.0%	0.0%	0.0%	0.0%	0.0%
k_Bacteria;p_Proteobacteria;c_Betaproteobacteria;o_Burkholderiales;f_Comamonadaceae;Other	0.0%	0.0%	0.0%	0.0%	0.0%	0.0%	0.1%	0.0%	0.0%
k_Bacteria;p_Proteobacteria;c_Betaproteobacteria;o_Burkholderiales;f_Comamonadaceae;g_	0.1%	0.0%	0.0%	0.1%	0.1%	0.6%	0.1%	0.0%	0.0%
k_Bacteria;p_Proteobacteria;c_Betaproteobacteria;o_Burkholderiales;f_Comamonadaceae;g_Comamonas	0.0%	0.0%	0.0%	0.0%	0.0%	0.0%	0.4%	0.0%	0.0%
k_Bacteria;p_Proteobacteria;c_Betaproteobacteria;o_Burkholderiales;f_Comamonadaceae;g_Delftia	0.4%	0.0%	0.4%	0.0%	0.0%	1.5%	1.1%	0.0%	0.0%
k_Bacteria;p_Proteobacteria;c_Betaproteobacteria;o_Burkholderiales;f_Comamonadaceae;g_Limnobacter	0.0%	0.0%	0.0%	0.0%	0.0%	0.0%	0.0%	0.0%	0.0%
k_Bacteria;p_Proteobacteria;c_Betaproteobacteria;o_Burkholderiales;f_Comamonadaceae;g_Variovorax	0.0%	0.0%	0.0%	0.0%	0.0%	0.0%	0.0%	0.0%	0.0%
k_Bacteria;p_Proteobacteria;c_Betaproteobacteria;o_Burkholderiales;f_Oxalobacteraceae;Other	0.0%	0.0%	0.0%	0.0%	0.0%	0.0%	0.0%	0.0%	0.0%
k_Bacteria;p_Proteobacteria;c_Betaproteobacteria;o_Burkholderiales;f_Oxalobacteraceae;g_	2.0%	0.0%	1.4%	0.7%	0.2%	2.0%	3.0%	0.0%	8.6%
k_Bacteria;p_Proteobacteria;c_Betaproteobacteria;o_Burkholderiales;f_Oxalobacteraceae;g_Janthinobacterium	0.0%	0.0%	0.0%	0.0%	0.0%	0.0%	0.1%	0.0%	0.1%
k_Bacteria;p_Proteobacteria;c_Betaproteobacteria;o_Burkholderiales;f_Oxalobacteraceae;g_Ralstonia	0.4%	0.0%	0.0%	0.1%	0.1%	0.2%	0.4%	0.0%	2.8%
k_Bacteria;p_Proteobacteria;c_Betaproteobacteria;o_Hydrogenophilales;f_Hydrogenophilaceae;g_Thiobacillus	0.0%	0.0%	0.0%	0.0%	0.0%	0.0%	0.0%	0.0%	0.0%
k_Bacteria;p_Proteobacteria;c_Betaproteobacteria;o_Neisseriales;f_Neisseriaceae;g_	0.1%	0.0%	0.5%	0.0%	0.0%	0.0%	0.0%	0.0%	0.0%
k_Bacteria;p_Proteobacteria;c_Betaproteobacteria;o_Neisseriales;f_Neisseriaceae;g_Neisseria	0.0%	0.0%	0.0%	0.0%	0.0%	0.0%	0.0%	0.0%	0.0%
k_Bacteria;p_Proteobacteria;c_Betaproteobacteria;o_Nitrosomonadales;f_Nitrosomonadaceae;Other	0.1%	0.0%	0.0%	0.0%	0.0%	0.0%	0.3%	0.0%	0.0%
k_Bacteria;p_Proteobacteria;c_Betaproteobacteria;o_Nitrosomonadales;f_Nitrosomonadaceae;g_	0.0%	0.0%	0.0%	0.0%	0.0%	0.0%	0.0%	0.0%	0.0%
k_Bacteria;p_Proteobacteria;c_Betaproteobacteria;o_Rhodocyclales;f_Rhodocyclaceae;g_	0.0%	0.0%	0.0%	0.0%	0.0%	0.0%	0.0%	0.0%	0.0%
k_Bacteria;p_Proteobacteria;c_Betaproteobacteria;o_Rhodocyclales;f_Rhodocyclaceae;g_Dok59	0.0%	0.0%	0.0%	0.0%	0.0%	0.0%	0.0%	0.0%	0.0%
k_Bacteria;p_Proteobacteria;c_Betaproteobacteria;o_Rhodocyclales;f_Rhodocyclaceae;g_Hydrogenophilus	0.0%	0.0%	0.0%	0.0%	0.0%	0.0%	0.0%	0.0%	0.0%
k_Bacteria;p_Proteobacteria;c_Betaproteobacteria;o_Rhodocyclales;f_Rhodocyclaceae;g_Thaueria	0.0%	0.1%	0.0%	0.0%	0.0%	0.0%	0.0%	0.0%	0.1%
k_Bacteria;p_Proteobacteria;c_Deltaproteobacteria;o_Desulfobacterales;f_Desulfobacteraceae;g_Desulfococcus	0.0%	0.0%	0.0%	0.0%	0.0%	0.0%	0.0%	0.0%	0.0%
k_Bacteria;p_Proteobacteria;c_Deltaproteobacteria;o_Desulfobacterales;f_Desulfobacteraceae;g_Bilophila	0.0%	0.0%	0.0%	0.0%	0.0%	0.0%	0.0%	0.0%	0.0%
k_Bacteria;p_Proteobacteria;c_Deltaproteobacteria;o_Myxococcales;f_g_	0.0%	0.0%	0.0%	0.0%	0.0%	0.0%	0.0%	0.0%	0.0%
k_Bacteria;p_Proteobacteria;c_Epsilonproteobacteria;o_Campylobacterales;f_Campylobacteraceae;g_Campylobacter	0.0%	0.0%	0.0%	0.0%	0.0%	0.0%	0.0%	0.0%	0.0%
k_Bacteria;p_Proteobacteria;c_Gammaproteobacteria;Other;Other;Other	0.0%	0.0%	0.0%	0.0%	0.0%	0.1%	0.0%	0.0%	0.1%
k_Bacteria;p_Proteobacteria;c_Gammaproteobacteria;o_Alteromonadales;Other;Other	0.0%	0.0%	0.0%	0.0%	0.0%	0.0%	0.0%	0.0%	0.0%

k_Bacteria;p_Proteobacteria;c_Gammaproteobacteria;o_Alteromonadales;Other;Other	0.0%	0.0%	0.0%	0.0%	0.0%	0.0%	0.0%	0.0%	0.0%
k_Bacteria;p_Proteobacteria;c_Gammaproteobacteria;o_Alteromonadales;f_Psychromonadaceae;g_Psychromonas	0.1%	0.0%	0.0%	0.0%	0.0%	0.0%	0.6%	0.0%	0.0%
k_Bacteria;p_Proteobacteria;c_Gammaproteobacteria;o_Alteromonadales;f_[Chromatiaceae];g_Rheinheimera	0.0%	0.0%	0.0%	0.0%	0.0%	0.0%	0.0%	0.0%	0.0%
k_Bacteria;p_Proteobacteria;c_Gammaproteobacteria;o_Enterobacteriales;f_Enterobacteriaceae;Other	0.0%	0.3%	0.0%	0.0%	0.0%	0.0%	0.0%	0.0%	0.1%
k_Bacteria;p_Proteobacteria;c_Gammaproteobacteria;o_Enterobacteriales;f_Enterobacteriaceae;g_	12.5%	92.4%	1.4%	0.3%	0.4%	0.4%	2.4%	0.1%	2.9%
k_Bacteria;p_Proteobacteria;c_Gammaproteobacteria;o_Enterobacteriales;f_Enterobacteriaceae;g_Klebsiella	0.3%	2.5%	0.0%	0.0%	0.0%	0.0%	0.0%	0.0%	0.0%
k_Bacteria;p_Proteobacteria;c_Gammaproteobacteria;o_Enterobacteriales;f_Enterobacteriaceae;g_Morqanella	0.2%	0.7%	0.1%	0.1%	0.1%	0.1%	0.1%	0.0%	0.2%
k_Bacteria;p_Proteobacteria;c_Gammaproteobacteria;o_Enterobacteriales;f_Enterobacteriaceae;g_Proteus	0.1%	0.6%	0.1%	0.1%	0.0%	0.1%	0.1%	0.1%	0.1%
k_Bacteria;p_Proteobacteria;c_Gammaproteobacteria;o_Oceanospirillales;f_Alcanivoraceae;g_Alcanivorax	0.0%	0.0%	0.0%	0.0%	0.0%	0.0%	0.0%	0.0%	0.0%
k_Bacteria;p_Proteobacteria;c_Gammaproteobacteria;o_Pasteurellales;f_Pasteurellaceae;g_Haemophilus	0.5%	0.0%	0.2%	0.0%	0.0%	0.2%	0.1%	0.0%	3.7%
k_Bacteria;p_Proteobacteria;c_Gammaproteobacteria;o_Pseudomonadales;f_Moraxellaceae;g_Acinetobacter	1.9%	0.0%	1.9%	0.1%	0.4%	1.2%	3.7%	0.0%	8.0%
k_Bacteria;p_Proteobacteria;c_Gammaproteobacteria;o_Pseudomonadales;f_Moraxellaceae;g_Alkanindiqes	0.0%	0.0%	0.0%	0.0%	0.0%	0.0%	0.0%	0.0%	0.0%
k_Bacteria;p_Proteobacteria;c_Gammaproteobacteria;o_Pseudomonadales;f_Moraxellaceae;g_Enhydrobacter	0.1%	0.0%	0.0%	0.0%	0.0%	0.0%	1.1%	0.0%	0.0%
k_Bacteria;p_Proteobacteria;c_Gammaproteobacteria;o_Pseudomonadales;f_Pseudomonadaceae;Other	0.0%	0.0%	0.0%	0.0%	0.0%	0.0%	0.0%	0.0%	0.0%
k_Bacteria;p_Proteobacteria;c_Gammaproteobacteria;o_Pseudomonadales;f_Pseudomonadaceae;g_	0.1%	0.3%	0.1%	0.0%	0.0%	0.0%	0.0%	0.0%	0.0%
k_Bacteria;p_Proteobacteria;c_Gammaproteobacteria;o_Pseudomonadales;f_Pseudomonadaceae;g_Pseudomonas	16.4%	0.4%	18.9%	13.0%	4.2%	23.0%	19.2%	0.6%	51.6%
k_Bacteria;p_Proteobacteria;c_Gammaproteobacteria;o_Thiotrichales;f_Piscirickettsiaceae;g_	0.0%	0.0%	0.0%	0.0%	0.0%	0.0%	0.0%	0.0%	0.0%
k_Bacteria;p_Proteobacteria;c_Gammaproteobacteria;o_Vibrionales;f_Vibrionaceae;g_Photobacterium	0.2%	0.0%	0.0%	0.0%	0.0%	0.0%	1.3%	0.0%	0.0%
k_Bacteria;p_Proteobacteria;c_Gammaproteobacteria;o_Xanthomonadales;f_Sinobacteraceae;g_	0.0%	0.0%	0.0%	0.0%	0.0%	0.0%	0.0%	0.0%	0.0%
k_Bacteria;p_Proteobacteria;c_Gammaproteobacteria;o_Xanthomonadales;f_Xanthomonadaceae;Other	0.0%	0.0%	0.0%	0.0%	0.0%	0.0%	0.0%	0.0%	0.0%
k_Bacteria;p_Proteobacteria;c_Gammaproteobacteria;o_Xanthomonadales;f_Xanthomonadaceae;g_	0.0%	0.0%	0.0%	0.0%	0.0%	0.0%	0.1%	0.0%	0.0%
k_Bacteria;p_Proteobacteria;c_Gammaproteobacteria;o_Xanthomonadales;f_Xanthomonadaceae;g_Luteimonas	0.0%	0.0%	0.0%	0.0%	0.0%	0.0%	0.0%	0.0%	0.0%
k_Bacteria;p_Proteobacteria;c_Gammaproteobacteria;o_Xanthomonadales;f_Xanthomonadaceae;g_Stenotrophomonas	0.7%	0.0%	0.4%	0.6%	0.0%	0.0%	0.2%	0.0%	3.9%
k_Bacteria;p_Proteobacteria;c_Gammaproteobacteria;o_Xanthomonadales;f_Xanthomonadaceae;g_Thermomonas	0.0%	0.0%	0.0%	0.0%	0.0%	0.0%	0.0%	0.0%	0.0%
k_Bacteria;p_Verrucomicrobia;c_Verrucomicrobiae;o_Verrucomicrobiales;f_Verrucomicrobiaceae;g_	0.0%	0.0%	0.0%	0.0%	0.0%	0.0%	0.0%	0.0%	0.0%
k_Bacteria;p_Verrucomicrobia;c_[Pedosphaerae];o_[Pedosphaerales];f_g_	0.0%	0.0%	0.0%	0.0%	0.0%	0.0%	0.0%	0.0%	0.0%
k_Bacteria;p_Verrucomicrobia;c_[Pedosphaerae];o_[Pedosphaerales];f_auto67_4W;g_	0.0%	0.0%	0.0%	0.0%	0.0%	0.0%	0.1%	0.0%	0.0%
k_Bacteria;p_WPS-2;c_o_f_g_	0.0%	0.0%	0.0%	0.0%	0.0%	0.0%	0.0%	0.0%	0.0%

Slika 17. Grafički prikaz taksonomskih jedinica u uzorcima urina do taksonomske jedinice roda

Na slici 17 prikazan je taksonomski pregled svih bakterija prisutnih u osam uzoraka urina, do taksonomske jedinice roda. Kao što smo već rekli, najbrojnije su bakterije koljena Firmicutes i Proteobacteria. Najbrojnije Firmicutes bakterije su bakterije vrste *Lactobacillus* s 50,20% udjela u ukupnom broju bakterija. Njihov udio raste u prva četiri uzorka – udio u prvom uzorku iznosi 0,30%, u uzorku LS2 on je 36,50%, uzorak LS3 sadrži 80,00% *Lactobacillus* bakterija, a u trećem danu terapije taj broj iznosi 88,30%. Nakon toga udio im opada na 55,30% u petom uzorku i 45,00% u uzorku LS6. Maksimalni udio *Lactobacillus* bakterija bio je u uzorku LS7, šesti dan terapije i iznosio je čak 95,60%. Zadnji dan terapije udio je pao na 0,10% što se ne slaže s očekivanjima zbog prethodno iznesenih razloga. Bakterije koljena Proteobacteria, kao što je ranije rečeno, čine 38,70% ukupnih bakterija, a od toga porodica Enterobacteriaceae 13,00%. Nakon njih najbrojnija je porodica Pseudomonadaceae s 16,50% udjela, od čega 16,40% čine bakterije vrste *Pseudomonas*.

Porodica Enterobacteriaceae neodređene vrste predstavlja 92,40% bakterija u prvom uzorku. Nakon toga njihov broj pada i iznosi stalno oko 1,00%, sve do šestog uzorka u kojem se penje na 2,40%. U uzorku LS7 skoro niti nema tih bakterija (0,10%), a u zadnjem uzorku udio raste na 2,90%. Bakterija vrste *Pseudomonas* čine mali udio bakterija u prvom uzorku od samo 0,40%. Nakon toga udio im raste na 18,90% u uzorku LS2 i 13,00% u uzorku LS3. Zatim naglo pada u četvrtom uzorku na 4,20% da bi se opet povisio četvrtog dana terapije (LS5) na 23,00%. LS6 uzorak sadrži 19,20% tih bakterija, a predzadnji uzorak ima slični udio kao i prvi – 0,60%. Zadnji uzorak pokazuje maksimalni udio *Pseudomonas* bakterija i on iznosi 51,60% što odstupa od očekivanih rezultata, najvjerojatnije zbog pogreške tokom sekvencioniranja.

4.2. ALFA RAZNOLIKOST

QIIME program nudi uporabu raznih metrika za određivanje α -raznolikosti, a tri najčešće korištene su – (i) PD whole tree, (ii) chao1 i (iii) observed otus. Također, serijom naredbi u QIIME-u generirali smo grafove krivulja razrjeđivanja koje služe za vizualizaciju samih rezultata. Te krivulje služe za utvrđivanje točnosti karakterizacije bakterijskih zajednica, odnosno da bi se utvrdilo da li je dubina uzorkovanja bila dovoljna. Krivulje se stvaraju tako da se svaka zajednica nasumično poduzorkuje bez zamjenjivanja u različitim intervalima, te se za svaki interval odredi prosječan broju OTU-a i prikaže u odnosu na veličinu poduzorka. Točka u kojoj se broj OTU-a ne povećava s daljnjim uzorkovanjem je točka u kojoj je uzeto dovoljno uzoraka za preciznu karakterizaciju zajednice.

Na slici 18 prikazana je α -raznolikost koristeći observed otus metriku. Na x-osi prikazan je broj sekvenci po uzorku, a na y-osi broj opaženih (određenih) OTU-ova. Iz grafa možemo očitati da je najveća α -raznolikost prisutna u uzorku LS2 koji predstavlja uzorak prvog dana terapije antibiotikom Cefalinom. Nakon toga, slijedi uzorak LS6 s malo manjom raznolikošću, te LS5 koji sadrži još manje bakterijskih vrsta od prethodnih uzoraka. Raznolikost uzoraka smanjuje se redom – LS4, LS8, LS3 i LS1. Najmanju raznolikost, odnosno najmanji broj bakterijskih vrsta ima uzorak LS7. Vidimo da krivulje prestaju na 12 000 sekvenci po uzorku, iz razloga što je to bio maksimalni broj sekvenci u svih osam uzoraka. Krivulje nisu postignule izgled hiperbole, odnosno nisu se ustalile što može indicirati na to da rezultati broja vrsta nisu maksimalni, odnosno da bi veći broj sekvenci po uzorku dao i pouzdanije podatke, odnosno veći broj vrsta u svakom uzorku.

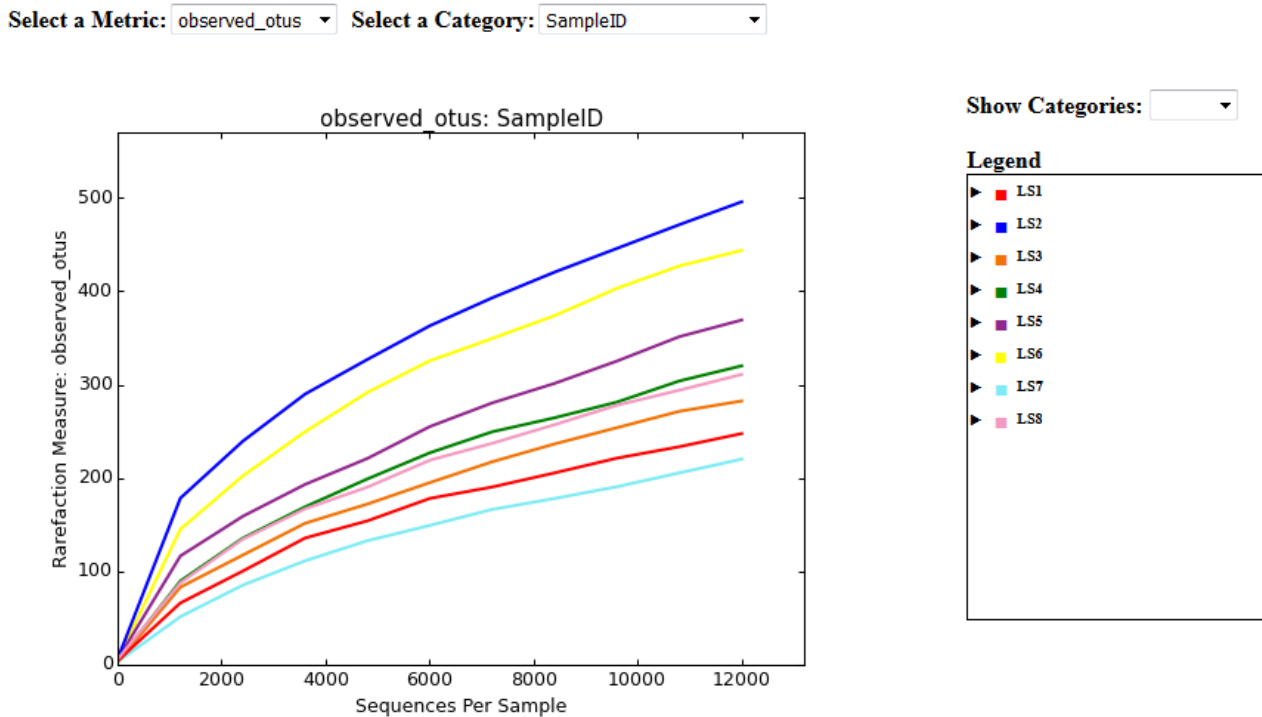

Slika 18. Krivulje razrjeđenja u observed otus metrici

Broj prisutnih vrsta u pojedinom uzorku, drugim riječima α -raznolikost prikazana na slici 18 uglavnom se podudara s prije opisanim rezultatima određivanja taksonomskih jedinica prikazanih na slici 17. Na njoj možemo vidjeti da najviše vrsta sadrži upravo uzorak broj 2, što je u skladu s rezultatima dobivenima s observed otus, dok je uzorak LS1 najmanje raznolik, što se ne slaže s rezultatom obsrved otus metrike. Već smo zaključili da ta metrika najmanju raznolikost pridodaje uzorku LS7. Zaključke dobivene observed otus metrikom većinom podupiru i rezultati određivanja α -raznolikosti provedeni s druge dvije korištene metrike – chao1 i PD whole tree. Njihovi grafički prikazi pokazani su na slici 19a i 19b. Na njima vidimo da se kod metrike chao1 pojavljuju mala odstupanja u odnosu na observed otus metriku. Ipak, razlike u raznolikosti uzoraka jednake su kao i u prethodnoj metrici, s iznimkom da najmanju raznolikost u ovom slučaju sadrži uzorak LS1, a ne uzorak LS7 kao što je prethodno zaključeno, iako je razlika među njima u ovom slučaju minimalna. Ostali rezultati se slažu s prijašnjim zaključcima. Treća korištena metrika – PD whole tree također ima manja odstupanja u odnosu na observed otus, i poneka slaganja s chao1 metrikom. U ovom slučaju najveća raznolikost vrsta pridodaje se uzorku LS6, a ne LS2 kao do sada. Kod redoslijeda uzoraka LS4 i LS5 nema promjene, dok se u ovom slučaju uzorak LS3 našao na petom mjestu po raznolikosti. Uzroci LS7 i LS8 imaju gotovo identičan broj vrsta, a najmanju

raznolikost u ovom slučaju pokazuje uzorak LS1, kao i kod analize chao1 metrikom. Unatoč malim odstupanjima u rezultatima raznolikosti korištenjem tri različite metrike rezultati se mogu smatrati pouzdanima i možemo reći da znamo koji uzorak ima najveću raznolikost – LS2, a koji najmanju – LS1. To je u skladu s očekivanjima jer je uzorak LS1 uzorak urina prije terapije u kojem prevladavaju većinom patogene bakterije koje izazivaju bolest, dok je uzorak LS2 uzorak urina uzetog prvog dana terapije Cefalinom, te se očekivala znatna promjena u broju i vrstama bakterija. Terapija antibiotikom je naglo uništila veliki broj patogenih bakterija prisutnih prvog dana, koje su se zamijenile s dijelom bakterija inače prisutnih u urinu uz ostatak patogenih koje još uvijek nisu nestale.

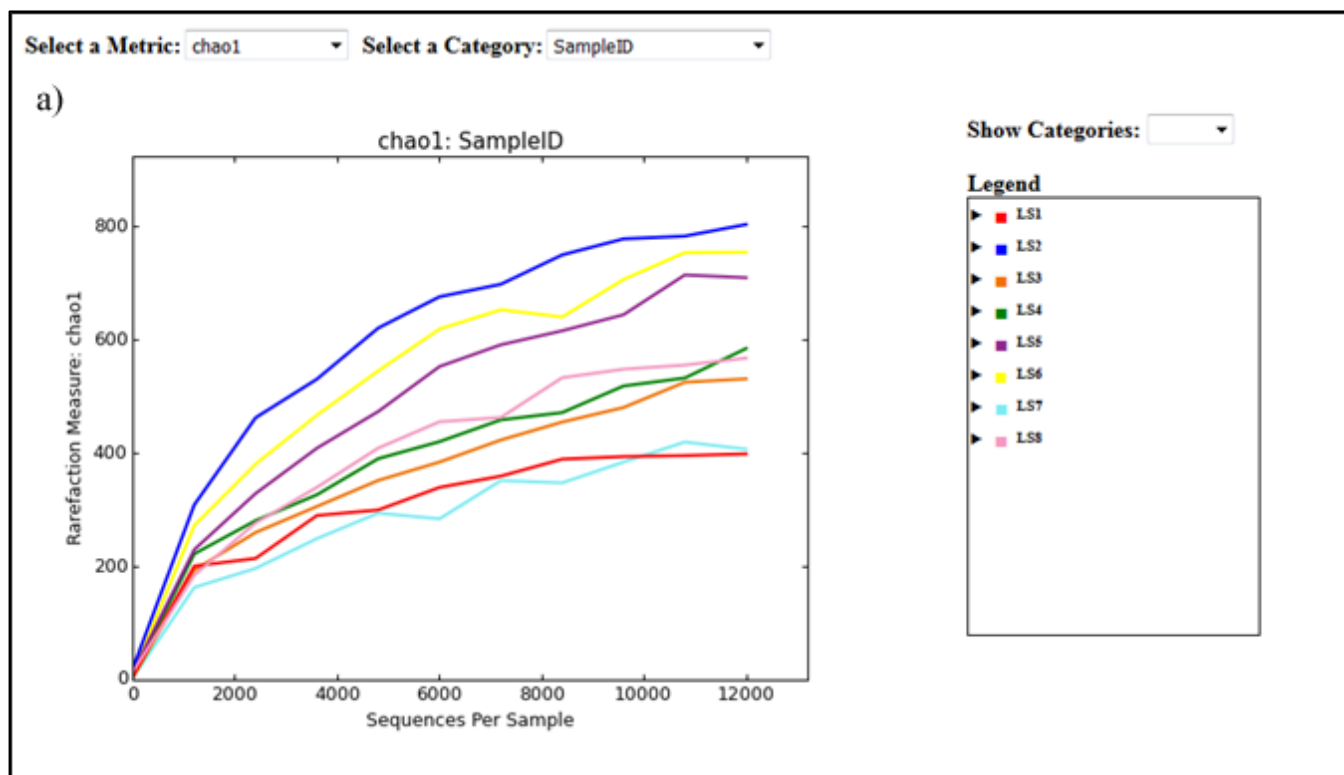

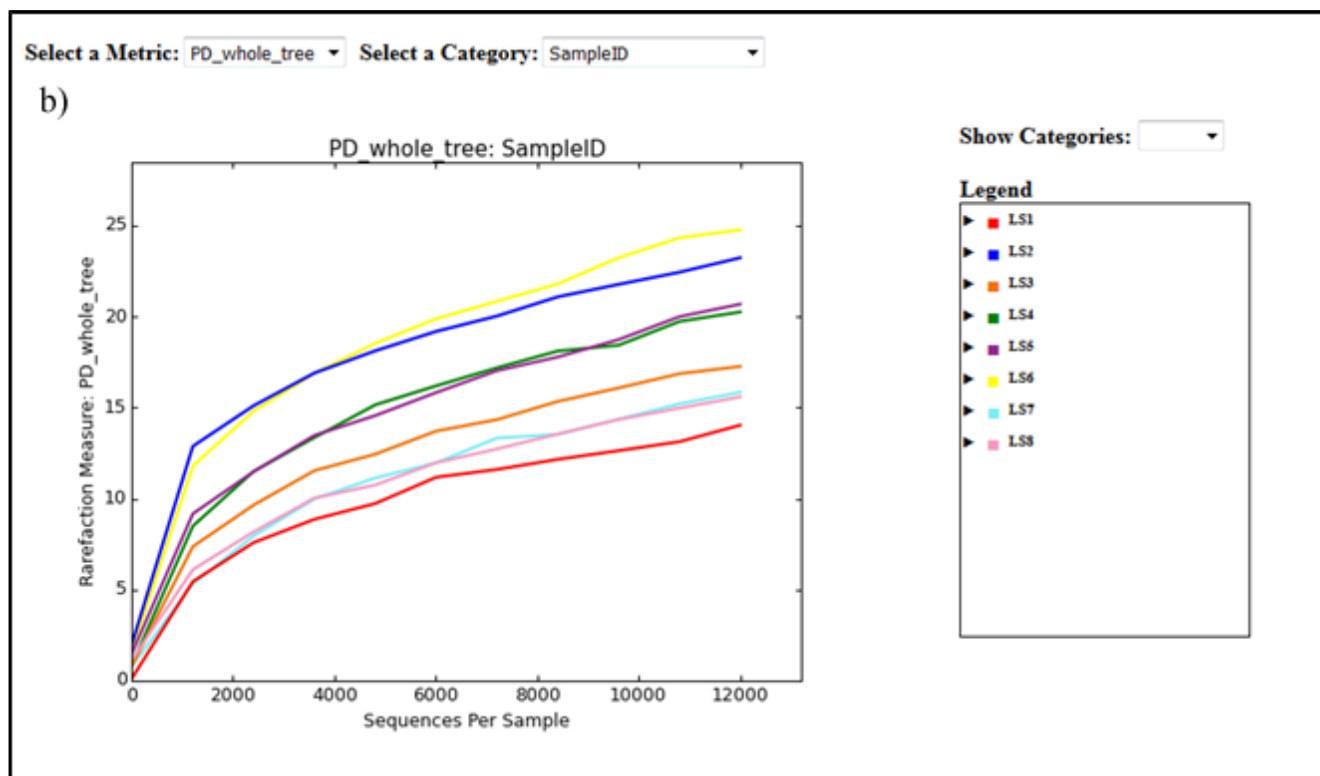

Slika 19. a) prikaz krivulja razrjeđenja chao1 metrikom i b) PD whole tree metrikom

U tablici 2 prikazane su točke korištene za izradu krivulja razrjeđenja u sve tri metrike za određivanje α -raznolikosti, koje je generirao QIIME program. Prvi stupac predstavlja oznaku uzoraka, a drugi stupac predstavlja broj sekvenci po uzorku počevši od 10 do 12 000 prema uputama unesenima u terminal QIIME programa. Nakon toga slijede izračunate mjere razrjeđenja i eventualne pogreške za svaku metriku, kojih u našem slučaju nema. Iz tih podataka QIIME stvara već prikazane krivulje radi vizualizacije dobivenih rezultata.

Tablica 2. Podaci potrebni za crtanje krivulja razrjeđenja u PD whole tree, chaol i observed otus metrikama

SampleID	Seqs/Sample	PD_whole_tree Ave.	PD_whole_tree Err.	chaol Ave.	chaol Err.	observed_otus Ave.	observed_otus Err.
LS1	10.0	0.138	nan	6.383	nan	4.700	nan
LS1	1209.0	5.444	nan	200.508	nan	66.200	nan
LS1	2408.0	7.583	nan	213.974	nan	100.300	nan
LS1	3607.0	8.865	nan	289.620	nan	135.700	nan
LS1	4806.0	9.730	nan	299.488	nan	154.100	nan
LS1	6005.0	11.173	nan	339.242	nan	178.100	nan
LS1	7204.0	11.602	nan	359.205	nan	190.300	nan
LS1	8403.0	12.157	nan	389.109	nan	205.400	nan
LS1	9602.0	12.634	nan	393.664	nan	221.200	nan
LS1	10801.0	13.126	nan	395.390	nan	233.400	nan
LS1	12000.0	14.037	nan	398.386	nan	247.500	nan
LS2	10.0	2.032	nan	20.700	nan	7.500	nan
LS2	1209.0	12.877	nan	308.624	nan	178.400	nan
LS2	2408.0	15.107	nan	462.258	nan	239.300	nan
LS2	3607.0	16.902	nan	530.322	nan	289.800	nan
LS2	4806.0	18.120	nan	620.506	nan	326.900	nan
LS2	6005.0	19.185	nan	675.720	nan	362.900	nan
LS2	7204.0	20.029	nan	697.790	nan	392.800	nan
LS2	8403.0	21.084	nan	749.579	nan	420.300	nan
LS2	9602.0	21.771	nan	777.856	nan	445.700	nan
LS2	10801.0	22.437	nan	782.712	nan	471.100	nan
LS2	12000.0	23.232	nan	803.288	nan	495.600	nan
LS3	10.0	0.832	nan	3.950	nan	3.500	nan
LS3	1209.0	7.366	nan	193.288	nan	83.100	nan
LS3	2408.0	9.648	nan	259.745	nan	117.400	nan
LS3	3607.0	11.539	nan	305.601	nan	151.500	nan
LS3	4806.0	12.441	nan	351.584	nan	172.100	nan
LS3	6005.0	13.709	nan	383.962	nan	195.000	nan
LS3	7204.0	14.338	nan	422.892	nan	217.300	nan
LS3	8403.0	15.340	nan	454.574	nan	236.400	nan
LS3	9602.0	16.077	nan	480.248	nan	253.800	nan
LS3	10801.0	16.862	nan	524.903	nan	271.300	nan
LS3	12000.0	17.261	nan	530.759	nan	282.400	nan
LS4	10.0	0.887	nan	6.983	nan	4.400	nan
LS4	1209.0	8.491	nan	221.963	nan	89.700	nan
LS4	2408.0	11.499	nan	280.676	nan	135.500	nan
LS4	3607.0	13.357	nan	326.285	nan	169.100	nan
LS4	4806.0	15.153	nan	389.941	nan	199.000	nan
LS4	6005.0	16.195	nan	420.035	nan	226.900	nan
LS4	7204.0	17.186	nan	458.413	nan	249.400	nan
LS4	8403.0	18.108	nan	471.301	nan	264.400	nan
LS4	9602.0	18.427	nan	518.190	nan	281.200	nan
LS4	10801.0	19.733	nan	532.287	nan	303.800	nan

LS4	12000.0	20.255	nan	584.425	nan	320.000	nan
LS5	10.0	1.518	nan	13.700	nan	6.400	nan
LS5	1209.0	9.167	nan	229.497	nan	116.500	nan
LS5	2408.0	11.482	nan	328.518	nan	158.900	nan
LS5	3607.0	13.477	nan	408.456	nan	193.100	nan
LS5	4806.0	14.562	nan	473.191	nan	220.900	nan
LS5	6005.0	15.826	nan	552.597	nan	255.000	nan
LS5	7204.0	17.026	nan	590.939	nan	280.300	nan
LS5	8403.0	17.778	nan	615.616	nan	301.200	nan
LS5	9602.0	18.736	nan	643.941	nan	325.100	nan
LS5	10801.0	19.997	nan	714.177	nan	351.200	nan
LS5	12000.0	20.684	nan	709.330	nan	369.000	nan
LS6	10.0	1.694	nan	12.067	nan	6.800	nan
LS6	1209.0	11.796	nan	272.299	nan	145.100	nan
LS6	2408.0	14.810	nan	380.511	nan	202.100	nan
LS6	3607.0	16.888	nan	466.826	nan	249.500	nan
LS6	4806.0	18.525	nan	544.994	nan	291.600	nan
LS6	6005.0	19.878	nan	618.698	nan	325.400	nan
LS6	7204.0	20.841	nan	652.902	nan	349.300	nan
LS6	8403.0	21.798	nan	640.071	nan	373.700	nan
LS6	9602.0	23.231	nan	706.185	nan	403.000	nan
LS6	10801.0	24.331	nan	753.585	nan	426.900	nan
LS6	12000.0	24.762	nan	754.366	nan	443.600	nan
LS7	10.0	0.802	nan	3.650	nan	3.500	nan
LS7	1209.0	5.306	nan	162.800	nan	51.500	nan
LS7	2408.0	7.951	nan	196.304	nan	85.200	nan
LS7	3607.0	9.985	nan	248.890	nan	111.300	nan
LS7	4806.0	11.136	nan	293.845	nan	132.800	nan
LS7	6005.0	11.967	nan	283.855	nan	149.200	nan
LS7	7204.0	13.326	nan	351.228	nan	166.300	nan
LS7	8403.0	13.532	nan	347.300	nan	178.000	nan
LS7	9602.0	14.361	nan	383.872	nan	190.600	nan
LS7	10801.0	15.207	nan	419.314	nan	205.400	nan
LS7	12000.0	15.843	nan	406.719	nan	220.100	nan
LS8	10.0	1.159	nan	14.050	nan	6.500	nan
LS8	1209.0	6.101	nan	184.387	nan	87.800	nan
LS8	2408.0	8.173	nan	276.414	nan	134.400	nan
LS8	3607.0	10.034	nan	339.362	nan	166.900	nan
LS8	4806.0	10.746	nan	408.639	nan	190.200	nan
LS8	6005.0	11.972	nan	455.106	nan	219.000	nan
LS8	7204.0	12.730	nan	462.669	nan	237.100	nan
LS8	8403.0	13.546	nan	532.843	nan	257.000	nan
LS8	9602.0	14.347	nan	547.839	nan	277.800	nan
LS8	10801.0	14.969	nan	555.151	nan	293.900	nan
LS8	12000.0	15.587	nan	567.450	nan	310.800	nan

4.3. BETA RAZNOLIKOST

Uz α -raznolikost odredili smo i β -raznolikost za koju smo rekli da predstavlja usporedbu uzoraka međusobno. Ona određuje mjeru udaljenosti ili različitosti između svih uzoraka međusobno. Mi smo koristili dvije metrike za određivanje β -raznolikosti dostupne u

QIIME-u – (i) Weighted UniFrac (slika 20) i (ii) Un-Weighted UniFrac (slika 21). UniFrac izračunava udaljenost između parova uzoraka tako da smješta sve taksonomske jedinice prisutne u jednom ili oba uzorka na filogenetsko stablo. Grana stabla koja vodi do taksonomske jedinica zajedničke za oba uzorka se označava kao dijeljena dok ona koja vodi do taksonomske jedinice prisutne u samo jednom uzorku kao nedijeljena. Udaljenost između uzoraka se izračunava kao omjer dužine nedijeljenih grana i ukupne dužine grana (dijeljene + nedijeljene). Razlika između Weighted i Un-Weighted UniFrac metrike je u tome da Weighted UniFrac kod izračunavanja udaljenosti između uzoraka uzima u obzir i zastupljenost pojedinih taksonomskih jedinica, a ne samo njihovu prisutnost. Principal Coordinates Analysis (PCoA) je metoda korištena za istraživanje i sličnosti i različitosti podataka beta raznolikosti. Bazira se na matrici sličnosti (ili udaljenosti) i za svaku vrijednost dodjeljuje lokaciju u malo-dimenzionalnom prostoru - u našem slučaju u trodimenzionalnom prostoru.

Weighted UniFrac mjera prilagođena je za otkrivanje razlika zastupljenosti mikroorganizama, čak i kada skupine organizama prisutne u svakom uzorku ostaju iste. PCoA analiza pokazuje da je β -raznolikost uzoraka LS2, LS6 i LS5 slična, kao i uzoraka LS3, LS4 i LS7. Uzorci LS8 i LS1 svojom raznolikošću odudaraju od ostalih uzoraka, ali i međusobno. Ove rezultate potvrđuje i slika 16 na kojoj vidimo da uzorci LS1 i LS8 imaju najmanje zajedničkih bakterijskih vrsta u odnosu na ostale uzorke i razlikuju se i međusobno. Također, vidimo da uzorci LS2, LS5 i LS6 dijele veliki broj istih bakterijskih vrsta, kao i ostala tri uzorka (LS3, LS4 i LS7). Logično je da uzorak LS1 odudara od ostalih jer je to uzorak uzet prije korištenja antibiotika, a ostalih sedam uzoraka predstavljaju uzorke uzete za vrijeme terapije, te se vrste drastično mijenjaju korištenjem Cefalina. Uzorak LS8 po predviđanjima i očekivanjima ne bi trebao toliko odskakati od ostalih uzoraka, nego bi trebao biti sličan uzorcima LS2-LS7. No, budući da zadnji uzorak ne prati predviđanja niti u jednom prethodno dobivenom rezultatu, taj trend se nastavio i ovdje. Kao što smo rekli, postoji mogućnost da je uzorak dobiven za izolaciju DNA bio kontaminiran ili nepravilno uzet ili da je došlo do pogreške tokom izolacije DNA pa su i svi daljnji koraci analize nepouzdana. Ostali uzorci grupirani su u dvije skupine raznolikosti. Uzorci LS6 i LS7 vrlo su slični bakterijskim sastavom što je i logično jer su to dva uzastopna uzorka, kao i uzorci LS3 i LS4 iz druge skupine. Uzorci LS2 i LS7 prema očekivanjima trebali bi zamijeniti mjesta u skupinama, te se dobiveni rezultati ne poklapaju u potpunosti s očekivanjem. Ipak, to ne predstavlja problem ili

grešku jer je raznolikost među svim tim uzorcima (LS2-LS7) relativno mala, te i male promjene u bakterijskom sastavu mogu značajno utjecati na raspodjelu.

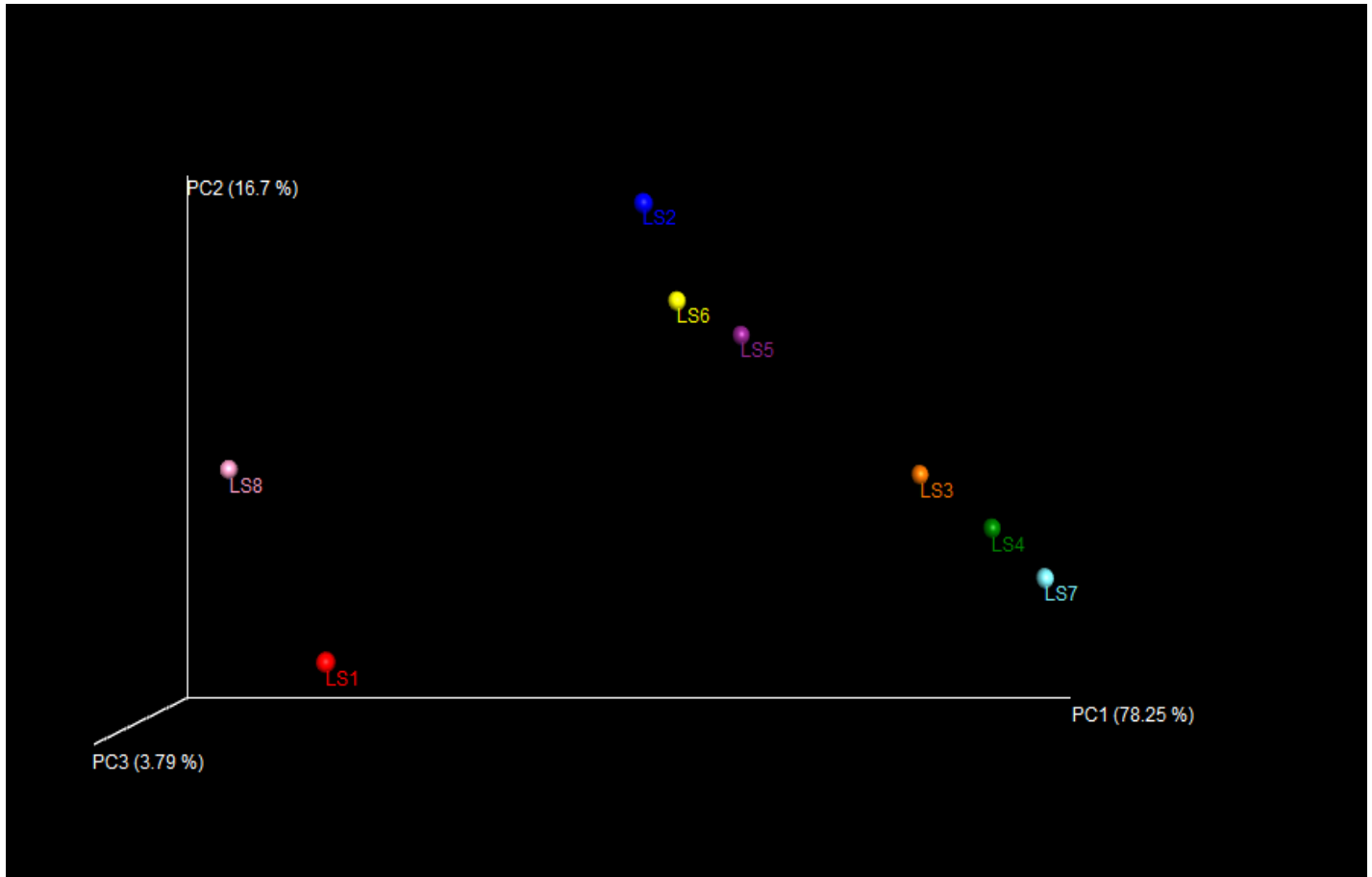

Slika 20. PCoA prikaz β -raznolikosti koristeći Weighted UniFrac metriku

Un-Weighted UniFrac mjera prilagođena je za detektiranje razlike u prisutnosti ili odsutnosti vrsta bakterija u različitim uzorcima. Rezultati se, očekivano, razlikuju od rezultata dobivenih Weighted mjerom, jer su to dvije metode (kvalitativna i kvantitativna) zasnovane na različitim temeljima te je za očekivati da se isti u potpunosti podudaraju. U ovom slučaju imamo drugačija grupiranja nego u prethodnom – vidimo da najveću sličnost pokazuju uzorci LS2, LS3 i LS7, zatim uzorci LS5 i LS6 što znači da je njihova β -raznolikost mala. Logična je povezanost uzoraka LS5 i LS6 jer su to uzorci uzeti dva dana za redom. To se odnosi i na uzorke LS2 i LS3. Uz njih imamo i uzorak LS7. Uzorak LS4 u ovom mjerenju odudara svojom raznolikošću od ostalih, što u prethodnom slučaju nije bio rezultat. No, ako gledamo po osi PC1 i dalje svi uzorci osim prvog i zadnjeg pokazuju veliku sličnost što se slaže s prije opaženim rezultatima. Što se tiče uzoraka LS1 i LS8 oni i dalje ostaju daleko od ostalih

uzoraka, ali nemaju velike sličnosti ni međusobno, odnosno imaju veliku β -raznolikost. Velika odstupanja prvog i zadnjeg uzorka vjerojatno imaju isti razlog kao i u prošlim rezultatima - LS1 jedini je uzorak uzet prije korištenja antibiotika, a LS8 uzorak nije reprezentativan. Budući da su određeni uzorci grupirani u slučaju korištenja Weighted metode, a nisu u slučaju Un-Weighted metode, tada je veća ili manja brojnost nekoliko OTU-a glavni razlog grupiranja u prvom slučaju. No, kada se u Un-Weighted metodi u obzir uzmu svi OTU-i u, te razlike se gube i grupiranje više nije jednako.

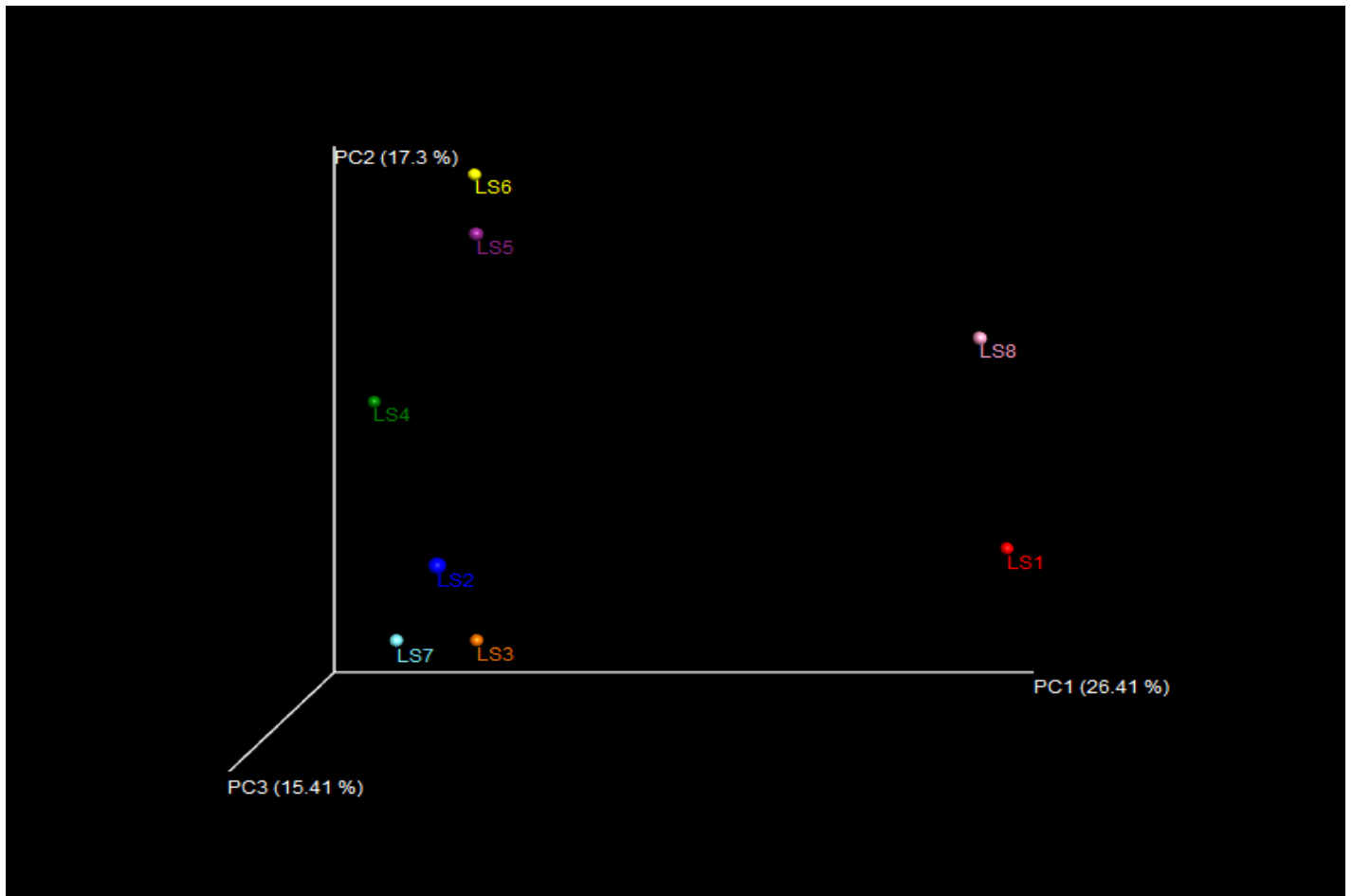

Slika 21. PCoA prikaz β -raznolikosti koristeći Un-Weighted UniFrac metrik

4.4. USPOREDBA S „NORMALNIM“ URINARNIM MIKROBIOMOM I PRAĆENJE DINAMIKE RODOVA UZROKOVANE ANTIBIOTIKOM

Iako je termin „normalni mikrobiom“ nemoguće odrediti, brojna istraživanja na tu temu omogućila su određivanje bakterijskog sastava urina koji je zajednički većini ispitanika. Pokazano je da ženski uzorci urina imaju 23 zajednička roda za koje možemo reći da

predstavljaju „jezgru“ mikrobioma (59). U našem slučaju radilo se o ženskoj osobi, što je bitno jer se urinarni mikrobiom razlikuje između muškarca i žene (60). Velika većina dosada provedenih istraživanja fokusirala se upravo na žene, jer je kod njih češći slučaj urinarnih infekcija, najčešće zbog prije navedenih anatomskih razloga, te je naglasak na istraživanjima takvih bolesti u tom slučaju veći nego za muškarce. Da bi odredili koje su to bakterijske vrste koje signaliziraju urinarnu infekciju moramo usporediti sastav urina bolesne osobe i kontrolne grupe koja nema tu bolest. Urin kontrolne grupe predstavlja „normalni“ urin i njegov sastav predstavlja mikrobiom u „normalnim“ uvjetima. Jedan takav prikaz možemo vidjeti na slici 22 koja predstavlja sastav urina 25 zdravih osoba. Svaka boja označava taksonomsku klasifikaciju bakterija na razini roda ili porodice.

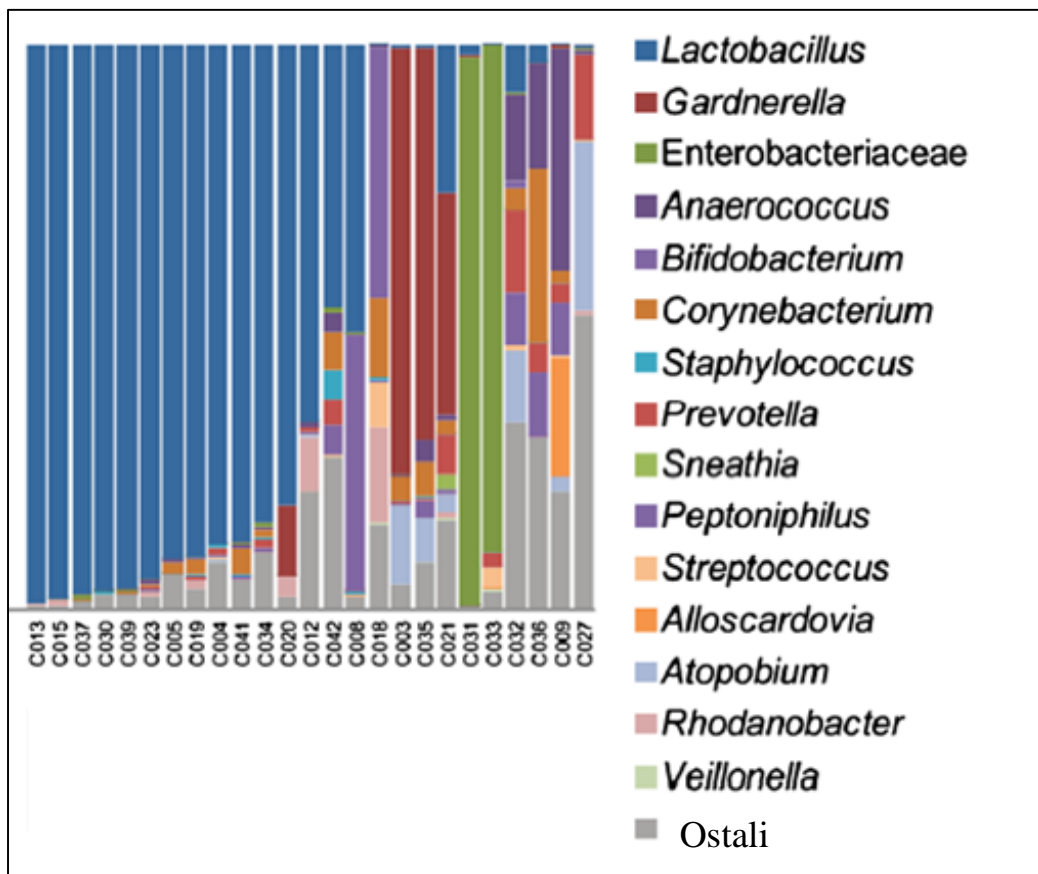

Slika 22. Prikaz strukture bakterijskih zajednica u urinu zdravih osoba (61)

Iz slike možemo zaključiti da u većini slučajeva (15 od njih 25) kao dominantna vrsta u uzorcima urina prevladava *Lactobacillus* vrsta. U tri slučaja dominantna vrsta je *Gardnerella*, dok u dva slučaja prevladava porodica *Enterobacteriaceae* u koju spadaju vrste *Escherichia*, *Klebsiella* i *Proteus*. U ostalim uzorcima nema dominantnih bakterijskih vrsta. Ovi rezultati poklapaju se s našim rezultatima u kojima smo vidjeli veliki porast udjela

Lactobacillus bakterija nakon početka terapije antibiotikom. Njihov udio u prvom uzorku iznosio je samo 0,32% jer terapija još nije počela i penje se sve do maksimalnih 95,62% šestog dana terapije. Veliki udio *Lactobacillus* bakterija je logičan jer ta vrsta predstavlja izrazito korisnu bakterijsku vrstu u drugim dijelovima tijela kao što su crijeva i vagina, pa se pretpostavlja da i u urinu ima zaštitnu i korisnu ulogu. Dominantna porodica bakterija u našem prvom uzorku bila je Enterobacteriaceae za koju možemo zaključiti da je u našem slučaju uzročnik upale. Vrste roda *Gardnerella* nisu se detektirale u našim uzorcima. Uzrok tome može biti njihova neprisutnost ili niska koncentracija. Također, postoji mogućnost da su one prisutne, ali početnice korištene za umnažanje DNA nisu prikladne za te vrste, te zbog toga izgleda kao da one ne postoje u našim uzorcima. Ipak, ta je mogućnost vrlo mala zbog korištenja „univerzalnih“ početnica. Što se tiče porodice Enterobacteriaceae koja je dominantna u dva uzroka provedenoga istraživanja, ona je prisutna i u našim uzorcima, i to u najvećem udjelu u uzorku LS1 (92, 39%). Budući da taj uzorak predstavlja uzorak urina prije terapije nelogično je da ista vrsta u jednom slučaju dominira u urinu zdrave osobe, a u drugom, našem slučaju, predstavlja uropatogene organizme. Ipak, to je dokaz da „normalni“ urin i mikrobiota urina ne postoje i da svaki pojedinac ima drugačiji mikrobiom. Također, postoji mogućnost da su ispitanici kod kojih prevladava ta porodica zapravo zaraženi, ali bez simptoma, te se nije ni znalo za njihovu dijagnozu.

I drugo istraživanje (62) na temu urinarnog mikrobioma kod pacijenata zaraženih urinarnom infekcijom potvrdio je naše rezultate što se vidi iz slike 23. Na njoj je pokazano da je *Escherichia coli* izolirana iz urina osoba s urinarnom infekcijom u 74,20% slučajeva, što pokazuje da je ona jedan od glavnih uzročnika urinarne infekcije, što je dokazano i u drugim radovima (63). *E. coli* spada u porodicu Enterobacteriaceae za koju smo već rekli da dominira u našem LS1 uzorku, a čiji se udio smanjuje s vremenom, odnosno s terapijom Cefalinom. Osim *E. coli* najčešći uzročnici urinarne infekcije su *Klebsiella pneumoniae* i *Enterococcus* sp. s udjelima od 6,20% i 5,30%. Te dvije vrste nisu se pojavile u našim uzorcima. Naši rezultati omogućuju nam da utvrdimo da je uzročnik infekcije u našem slučaju bila nepoznata bakterija porodice Enterobacteriaceae, no metoda nije imala dovoljnu razlučivost da bi mogli odrediti točnu vrstu. Neke od bakterija koja spadaju u porodicu Enterobacteriaceae su bakterije roda *Klebsiella*, *Escherichia*, *Enterobacter*, *Gibbsiella*, *Kluyvera* i brojne druge, te sve one predstavljaju potencijalne uzročnike infekcije, no točnu bakteriju nismo mogli odrediti iz gore navedenih razloga.

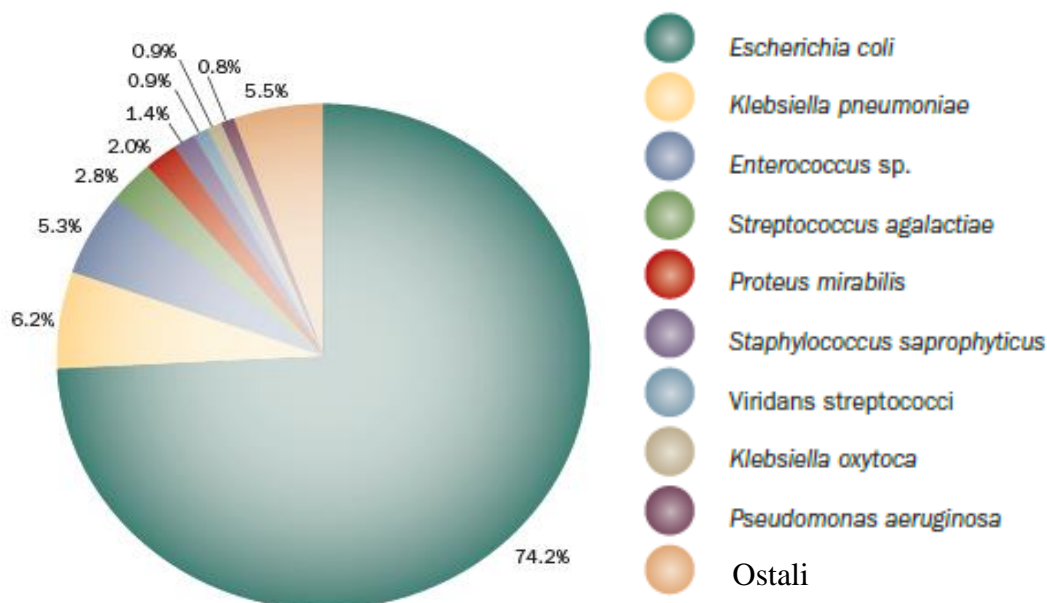

Slika 23. Najčešći bakterijski uzročnici urinarnih infekcija (62)

Možemo zaključiti da zaražene osobe pokazuju manju raznolikost urinarnog mikrobioma, odnosno broj bakterijskih vrsta manji je u slučaju infekcije. Liječenjem raste broj bakterijskih vrsta inače prisutnih u urinu, a opada broj uropatogenih vrsta, što znači da kompleksnost mikrobioma raste. Prijašnjim istraživanjima dokazano je da je mikrobiota ključna u održavanju zdravlja što znači da svaka njena promjena ukazuje na mogućnost neke bolesti. Budući da su istraživanja urinarnog mikrobioma krenula kasnije nego istraživanja ostalih dijelova tijela, jer se dugo pogrešno smatralo da je urin zdrave osobe sterilan, još nije u potpunosti jasno djeluje li mikrobiota urina kao barijera za uropatogene slično kao u ostalim dijelovima tijela, recimo kompeticijom za nutrijente ili stanište. Pokazano je da se urinarni mikrobiom razlikuje između muškaraca i žena, ali i između istog roda u različitim stadijima života prvenstveno zbog hormonalnih promjena i uvjeta života. Time se došlo do zaključka da je balans između bakterijskih vrsta prisutnih u urinu bitniji od samog sastava, jer se sastav mijenja vremenom (64). Također, vidjeli smo da uporaba antibiotika značajno utječe na urinarni mikrobiom. Problem sa uporabom antibiotika je sve češća pojava rezistentnih bakterija (63). Zato je svima u interesu pronaći alternative antibioticima i spriječiti rezistenciju, a do sada se kao dobar početak pokazalo korištenje probiotika (65), no potrebno je provesti još puno istraživanju u tom području.

5. ZAKLJUČCI

1. Prvi uzorak LS1 kao dominantnu porodicu bakterija sadrži porodicu Enterobacteriaceae koja je uzročnik urinarne infekcije,
2. Terapija antibiotikom Cefalinom kroz sedam dana drastično utječe na urinarni mikrobiom,
3. Korištenjem antibiotika dolazi do smanjenja udjela patogenih bakterija u urinu i do povećanja udjela inače prisutne mikrobiote,
4. Nakon drugog dana terapije prevladavaju bakterije vrste *Lactobacillus* koje imaju zaštitnu ulogu,
5. Nemogućnost određivanja rodova svih prisutnih bakterija izazvana je nedovoljnom pokrivenošću, odnosno nedovoljnim brojem sekvenci po uzorku,
6. Uzorak LS8 koji predstavlja zadnji uzorak odstupa po svim provedenim analizama od ostalih uzoraka zbog pogreške tokom same pripreme uzorka ili zbog greške tijekom sekvencioniranja, te će se njegovo sekvencioniranje ponoviti,
7. Mali broj nepoznatih bakterija (ukupno 0,60%) predstavlja bakterije koje su trenutno nepoznate i čiji genom nije sekvencioniran ili je rezultat pogreške tokom pripreme uzorka, provođenja PCR-a ili samog sekvencioniranja.

6. LITERATURA

1. Ursell, L. K., i sur. (2012) Defining the Human Microbiome, *Nutr Rev.* **70**, 38-44.
2. Lederberg, J., McCray, A. (2001) Ome sweet 'omics: -- A genealogical treasury of words, *The Scientist.* **15**, 8.
3. Peterson, J. i sur. (2009) The NIH Human Microbiome Project, *Genome Research.* **19**, 2317–2323.
4. Fierer, N. i sur. (2008) The influence of sex, handedness, and washing on the diversity of hand surface bacteria, *PNAS.* **105**, 17994–17999.
5. Kuczynski, J. i sur. (2012) Experimental and analytical tools for studying the human microbiome, *Nat.Rev. Genet.* **13**, 47–58.
6. Thomas-White, K. i sur. (2016) The Bladder Is Not Sterile: History and Current Discoveries on the Urinary Microbiome, *Curr Bladder Dysfunct Rep.* **11**, 1-8.
7. Wilson, E. O. (1999) *Biodiversity*, 14. izd., National Academy Press, Washington, D.C.
8. Environmental Pollution (2014, 20. siječnja) *Biodiversity: Types, Importance and Conservatio Methods (with diagram)*, <<http://www.environmentalpollution.in/essay/biodiversity-types-importance-and-conservation-methods-with-diagram/311>>. Pristupljeno 16. lipnja 2016.
9. Whittaker, R. H. (1965) Dominance and Diversity in Land Plant Communities. *Science.* **147**, 250-260.
10. Hug, L. A. i sur. (2016) A new view of the tree of life. *Nat. Microbiol.* **1**, 1-6.
11. Honer-Devine, M.C., Carney, K.M., Bohannan, B.J.M. (2003) An ecological perspective on bacterial biodiversity. *Proc. R. Soc. London, Ser. B.* **271**, 113-122.
12. Karlo, A., Ziembska, A. (2013) Modern techniques used for biodiversity analysis in bacterial environmental communities. *Science.* **67**, 1105-1114.
13. De Roy, K. (2012) Flow cytometry for fast microbial community fingerprinting. *Adv. Water. Res.* **46**, 907–919.
14. NCBI (2014) *Restriction Fragment Length Polymorphism (RFLP)*, NCBI – National Center for Biotechnology Information, USA, <<http://www.ncbi.nlm.nih.gov/probe/docs/techrflp/>>. Pristupljeno 18. lipnja 2016.
15. NCBI (2014) *Amplified Fragment Length Polymorphism (AFLP)*, NCBI – National Center for Biotechnology Information, USA, <<http://www.ncbi.nlm.nih.gov/probe/docs/techafpl/>>. Pristupljeno 18. lipnja 2016.

16. Rastogi, G., Sani, R.K. (2011) Molecular Techniques to Assess Microbial Community Structure, Function, and Dynamics in the Environment. U: Microbes and Microbial Technology (Ahmad, I., Ahmad, F., Pichtel, J.), Springer, New York, str. 29-57.
17. Muyzer, G. (1999) DGGE/TGGE a method for identifying genes from natural ecosystems. *Curr. Opin. Microbiol.* **2**, 317–322.
18. Medicinal Genomics (2015) *PathogINDICAtor™ qPCR Microbial Detection Platform*, <<http://www.medicinalgenomics.com/microbial-test/>>. Pristupljeno 16. lipnja 2016.
19. HMP (2016) *The Human Microbiome*, HMP – Human Microbiome Project, <<http://hmpdacc.org/overview/about.php>>. Pristupljeno 16. lipnja 2016.
20. Liu, W. i sur. (2012) Popular Molecular Markers in Bacteria. *Mol. Genet., Microbiol. and Virol.* **27**, 103-107.
21. Roux, S. i sur. (2011) Comparison of 16S rRNA and protein-coding genes as molecular markers for assessing microbial diversity (*Bacteria* and *Archaea*) in ecosystems. *FEMS Microbiol. Ecol.* **78**, 617-628.
22. Janda, J. M., Abbott, S. L. (2007) 16S rRNA Gene Sequencing for Bacterial Identification in the Diagnostic Laboratory: Pluses, Perils, and Pitfalls. *J. Clin. Microbiol.* **45**, 2761-2764.
23. Lebonah, D. E. i sur. (2014) DNA Barcoding on Bacteria: A Review. *Adv. Biol.* **2014**, 1-9.
24. Hajibabaei, M. i sur. (2007) DNA barcoding: how it complements taxonomy, molecular phylogenetics and population genetics. *Trends Genet.* **23**, 167-172.
25. Purty, R. S., Chatterjee, S. (2016) DNA Barcoding: An Effective Technique in Molecular Taxonomy. *Austin J Biotechnol Bioeng.* **3**, 1059-1069.
26. Clarridge, J. E. (2004) Impact of 16S rRNA gene sequence analysis for identification of bacteria on clinical microbiology and infectious diseases. *Clin. Microbiol. Rev.* **17**, 840-862.
27. Alimetrics (2016) *DNA Sequence Analysis – The only species-specific approach for novel bacteria*, <<http://www.alimetrics.net/en/index.php/dna-sequence-analysis>>. Pristupljeno 18. lipnja 2016.
28. Yarza, P. i sur. (2014) Uniting the classification of cultured and uncultured bacteria and archaea using 16S rRNA gene sequences. *Nat. Rev. Microbiol.* **12**, 635-645.
29. Chakravorty, S. i sur. (2007) A detailed analysis of 16S ribosomal RNA gene segments for the diagnosis of pathogenic bacteria. *J Microbiol Methods.* **69**, 330-339.

30. Wahl, B. i sur. (2012) *Defining the Microbial Composition of Environmental Samples Usin Next Generation Sequencing*. *Gatc Biotech*, <https://www.gatc-biotech.com/fileadmin/Kundendaten/Upload_8.0/Dokumente/16S%20Environment_130218.pdf>. Pristupljeno 17. lipnja 2016.
31. Illumina (2016) *16S Metagenomic Sequencing library Preparation*, <http://www.illumina.com/content/dam/illumina-support/documents/documentation/chemistry_documentation/16s/16s-metagenomic-library-prep-guide-15044223-b.pdf>. Pristupljeno 16. lipnja 2016.
32. Illumina (2010) *Illumina Sequencing Technology*, <http://www.illumina.com/documents/products/techspotlights/techspotlight_sequencing.pdf>. Pristupljeno 16. lipnja 2016.
33. UCONN (2016) *Reversible Dye Termination Sequencing by synthesis Technology*, UCONN – University of Connecticut, Connecticut, <<http://cgi.uconn.edu/illumina-miseq/>>. Pristupljeno 16. lipnja 2016.
34. UCONN (2016) *Reversible Dye Termination Sequencing by synthesis Technology*, UCONN – University of Connecticut, Connecticut, <<http://cgi.uconn.edu/illumina-miseq/>>. Pristupljeno 16. lipnja 2016.
35. Illumina (2014) *MiSeq System*, <http://cgi.uconn.edu/wp-content/uploads/sites/255/2014/08/MiSeq_Datasheet_2014.pdf>. Pristupljeno 18. lipnja 2016.
36. QIIME (2016) *Quantitative Insights Into Microbial Ecology*, QIIME – Quantitative Insights Into Microbial Ecology, <<http://qiime.org/>>. Pristupljeno 18. lipnja 2016.
37. Kuczynski, J. i sur. (2012) Using QIIME to analyze 16S rRNA gene sequences from Microbial Communities. *Curr. Protoc. Microbiol.* **10.7**, 1-28.
38. Cock, P. J. A. i sur. (2010) The Sanger FASTQ file format for sequences with quality scores, and the Solexa/Illumina FASTQ variants, *Nucl. Acids Res.* **38**, 1767-1771.
39. BLAST (2016) *Query Input and database selection*. BLAST – Basic Local Alignment Search Tool, <https://blast.ncbi.nlm.nih.gov/Blast.cgi?CMD=Web&PAGE_TYPE=BlastDocs&DOC_TYPE=BlastHelp>. Pristupljeno 3. kolovoza 2016.
40. Biostar (2016) *Question: paired end illumina reads*. <<https://www.biostars.org/p/162806/>>. Pristupljeno 3. kolovoza 2016.

41. Illumina (2016) *Paired-End Sequencing*. <http://www.illumina.com/technology/next-generation-sequencing/paired-end-sequencing_assay.html>. Pristupljeno 3. kolovoza 2016.
42. Minardi, D. i sur. (2011) Urinary tract infections in women: etiology and treatment options. *Int. J Gen. Med.* **4**, 333-343.
43. Foxman, B. (2010) The epidemiology of urinary tract infction. *Nat. Rev. Urol.* **7**, 653-660.
44. Krpina, K. (2015, 10. ožujka) *Infekcije mokraćnog sustava*. *Pliva Zdravlje*, <<http://www.plivazdravlje.hr/aktualno/clanak/26418/Infekcije-mokracnog-sustava.html>>. Pristupljeno 16. lipnja 2016.
45. Sobieszczyk, M. E. (2009) *Urinary Tract Infections*. Columbia, <<http://www.columbia.edu/itc/hs/medical/pathophys/id/2009/utiNotes.pdf>>. Pristupljeno 16. lipnja 2016.
46. Anonymous (2015) *Cephalexin – Product Description*, <<http://www.cephalexin.ru/>>. Pristupljeno 20. lipnja 2016.
47. PBF (2016) *Tehnologija antibiotika*, PBF – Prehrambeno-biotehnoški fakultet, <http://www.pbf.unizg.hr/zavodi/zavod_za_biokemijsko_inzenjerstvo/laboratorij_za_tehnologiju_antibiotika_enzima_probiotika_i_starter_kultura/tehnologija_antibiotika>. Pristupljeno 20. lipnja 2016.
48. Gower, P. E., Tasker, P. R. (1976) Comparative double-blind study of cephalexin and co-trimoxazole in urinary tract infections, *Br. Med. J.* **1**, 684-686.
49. Pichichero, M. E. (2006) Cephalosporins can be prescribed safely for penicillin-allergic patients, *J Fam. Pract.* **55**, 106-112.
50. Promega (2016) *Maxwell[®] 16 DNA Purification Kits*, <<https://www.promega.com/~media/files/resources/protocols/technical%20manuals/0/maxwell%2016%20dna%20purification%20kits%20protocol.pdf>>. Pristupljeno 22. lipnja 2016.
51. Toshvin Analytical (2016) *UV-VIS Spectrophotometers*, <<http://www.indiamart.com/toshvinanalytical/uv-vis-spectrophotometers.html>>. Pristupljeno 22. lipnja 2016.
52. Mr DNA (2016) *Illumina Miseq*, <<http://mrdnalab.com/dna-sequencing/illumina-miseq.html>>. Pristupljeno 25. lipnja 2016.

53. Illumina (2016) *Multiplex Sequencing Assay*, <<http://www.illumina.com/technology/next-generation-sequencing/multiplexing-sequencing-assay.html>>. Pristupljeno 30. kolovoza 2016.
54. QIIME (2015) *Input Files*. QIIME – Quantitative Insights Into Microbial Ecology, <http://qiime.org/documentation/file_formats.html#metadata-mapping-files>. Pristupljeno 25. lipnja 2016.
55. Edgar, R. C. (2010) Search and clustering orders of magnitude faster than BLAST. *Bioinf.* **26**, 2460-2461.
56. Hamady, M., Knight, R. (2009) Microbial community profiling for human microbiome projects: Tools, techniques, and challenges, *Genome Res.* **19**, 1141-1152.
57. Vazquez-Baeza, Y. i sur. (2013) EMPeror: a tool for visualizing high-throughput microbial community data, *GigaScience.* **26**, 1-4.
58. Hilt, E. E., i sur. (2014) Urine Is Not Sterile: Use of Enhanced Urine Culture Techniques to Detect Resident Bacterial Flora in the Adult Female Bladder, *J Clin. Microbiol.* **52**, 871-876.
59. Lewis, D. A. i sur. (2013) The human urinary microbiome; bacterial DNA in voided urine of asymptomatic adults, *Front. Cell. Infect. Microbiol.* **3**, 1-14.
60. Sobieszczyk, M. E. (2015) *Urinary Tract Infections*. Columbia University, <<http://www.columbia.edu/itc/hs/medical/pathophys/id/2009/utiNotes.pdf>>. Pristupljeno 10. kolovoza 2016.
61. Pearce, M. M. i sur. (2014) The Female Urinary Microbiome: a Comparison of Women with and without Urgency Urinary Incontinence, *MBio.* **5**, 1-12.
62. Foxman, B. (2010) The epidemiology of urinary tract infection, *Nat. Rev. Urol.* **7**, 653-660.
63. Flores-Mireles, A. L. i sur. (2015) Urinary tract infections: epidemiology, mechanisms of infection and treatment options, *Nat. Rev. Microbiol.* **13**, 1-16.
64. Whiteside, S. A. i sur. (2015) The microbiome of the urinary tract – a role beyond infection, *Nat. Rev. Urol.* **1**, 1-10.
65. Stapleton, A. E. i sur. (2011) Randomized, placebo-controlled phase 2 trial of a *Lactobacillus crispatus* probiotic given intravaginally for prevention of recurrent urinary tract infection, *Clin. Infect. Dis.* **52**, 1212–1217.